Amtliche Mitteilung
zugestellt durch post.at

BAD SCHWANBERG transparent

4/2022

Liebe Schwanbergerinnen und Schwanberger!

Eine neue Ärztin für unsere Gemeinde! Ich freue mich sehr, dass es gelungen ist, eine neue Hausärztin für die freie Planstelle in unserer Gemeinde zu finden. Frau **Dr. Celebi** wird ab 1. Jänner 2023 die Ordination von **Dr. Ghazi** übernehmen und das Ärzteteam in der Gemeinde verstärken. Ich wünsche ihr alles Gute für ihre neue Aufgabe und hoffe sehr, dass sie sich in unserer Gemeinde gut aufgenommen fühlt. Ich möchte mich bei **Dr. Ghazi** für seine Arbeit herzlich bedanken und wünsche ihm für seine neue Praxis in Graz viel Erfolg.

Auch unsere Gemeinde beschäftigt sich intensiv mit dem Thema Blackout-Vorsorge. Eine Projektgruppe, die von **Josef Frießnegg, MSc** koordiniert wurde, hat unsere Gemeinde analysiert und einen Maßnahmenkatalog erstellt. Zusätzlich wurde für unsere Bewohnerinnen und Bewohner ein Ratgeber gestaltet, der jedem Haushalt in den nächsten Wochen zugestellt wird.

Der Advent ist die Zeit, in der wir Gemeinschaft und Zusammenhalt besonders schätzen und auch leben. Auch am ersten Adventwochenende haben viele Adventveranstaltungen zu diesem Miteinander beigetragen.

So wurde wieder der Hollenegger Adventmarkt im Rossstall durchgeführt. Mit unserem traditionellen Adventkonzert in der Klosterkirche und den Adventkranzweihen in Garanas und Gressenberg wurden wir auf die Adventzeit eingestimmt. Auch in diesem Jahr findet wieder der „Advent bei uns Dahoam“ statt. In 24 Häusern der Gemeinde wird jeden Tag im Advent ein neues, weihnachtliches Fenster geöffnet, welches bei einem gemütlichen Abendspaziergang bewundert werden kann. Ich danke allen herzlich, die bei der Organisation und der Gestaltung dieser stimmungsvollen Veranstaltungen mitgeholfen und allen, die unseren Ort für die Adventzeit geschmückt haben - besonders bei **Familie Salzger** aus Hohlbach für die Spende des schönen Weihnachtsbaumes am Hauptplatz, bei der Frauenbewegung Schwanberg für das Aufstellen der Weihnachtskrippe, das Schmücken des Hauptplatzes und unseres Rathauses und beim Kameradschaftsbund für das Aufstellen des Weihnachtssterns am Josefiberg. Herzlichen Dank auch an Familie Malli aus Aichegg für den Weihnachtsbaum am Kreisverkehr in Hollenegg.

Ich wünsche allen Schwanbergerinnen und Schwanbergern eine besinnliche Adventzeit und friedvolle Weihnachten!

Bleiben Sie gesund!
Ihr Karlheinz Schuster

Sie finden Informationen der Marktgemeinde Bad Schwanberg auch auf Facebook unter:
www.facebook.com/bad-schwanberg

Aus dem Inhalt:

Gemeindenachrichten	2 – 8
Blackout-Vorsorge	8 – 9
Umwelt	10 – 11
Pfarren	11 – 14
Kultur	15 – 18
Vereine	18 – 21
Einsatzorganisationen	22 – 31
Musik	32 – 36
Jugend	36 – 45
Gesundheit	45 – 48
Wirtschaft	48 – 50
Sport	50 – 53
Infos	53
Chronik	54

IMPRESSUM

Medieninhaber, Herausgeber, Redaktion: Marktgemeinde Bad Schwanberg. **Redaktion, für den Inhalt verantwortlich:** HR Mag. Dr. Bruno Jöbstl, Raiffeisengasse 14, 8541 Bad Schwanberg. **Titelseite:** Krippe beim Hollenegger Advent 2019. Foto: Gerhard Jöbstl. Druck und Layout: Simadruck, Fabrikstraße 15, 8530 Deutschlandsberg. **Druckvorbereitung und Korrektur:** Gerhard Jöbstl

Ausgabe 1/2023

Redaktionssitzung:
Di. 14.03.2023

Redaktionsschluss:
Di. 21.03.2023

Erscheinungstermin:
KW 14 / 2023

Zeitung online auf:
www.schwanberg.gv.at/gemeinde/gemeindezeitung oder unseren neuen Gemeindeapp, www.gem2go.at

BAUSPRECHTAG

Informationen rund ums Bauen gibt es bei den nächsten Bausprechtagen mit dem Bausachverständigen **BM Ing. Florian Arnfelser** im Marktgemeindeamt Bad Schwanberg, jeweils von 14 bis 18.30 Uhr.

Dienstag, 13. Dezember 2022
Donnerstag, 10. Jänner 2023
Dienstag, 14. Februar 2023
Dienstag, 14. März 2023

Um Voranmeldung bei **Mag. Manfred Jöbstl**, Tel. 03467/8288-202, wird gebeten. Der Bausprechtag bietet eine fachgerechte Beratung im Vorfeld eines Bauverfahrens und wird kostenlos angeboten.

RECHTSBERATUNG

Kostenlose Rechtsberatung der Kanzlei **Mag. Günther Kiegerl** und **RAA Mag. Kristina Grass-Krug**, in der Zeit von 17 Uhr bis 18 Uhr, an folgenden Tagen:

Dienstag, 27. Dezember 2022
Dienstag, 31. Jänner 2023
Dienstag, 28. Februar 2023
Dienstag, 28. März 2023

Um telefonische Voranmeldung im Marktgemeindeamt Bad Schwanberg wird gebeten.

BAU- UND WOHNBERATUNG

Sie planen ein Eigenheim zu bauen oder eine Immobilie zu kaufen?

Franz Resch und **Ing. Andreas Resch**, EFA® bieten Ihnen eine kostenlose und unabhängige Beratung zu den Themen Kreditvergaberichtlinien von Banken, Finanzierungsmöglichkeiten und Förderungen an. Die Beratung findet an folgenden Tagen in der Zeit von 15 Uhr bis 18 Uhr, im Marktgemeindeamt Bad Schwanberg statt:

Dienstag, 06. Dezember 2022
Dienstag, 03. Jänner 2023
Dienstag, 07. Februar 2023
Dienstag, 07. März 2023

Um telefonische Voranmeldung im Marktgemeindeamt Bad Schwanberg wird gebeten.

Aus der Redaktion

Im Laufe der Jahre hat sich ein eingespieltes Team von unmittelbaren Mitarbeitern in der Redaktion und zuverlässigen Textlieferanten aus den verschiedenen Vereinen und Institutionen etabliert. Dieses Rohmaterial von Texten wird seit dem Ausscheiden von **Manfred Karner**, von **Gerhard Jöbstl** unter Mitarbeit von **Katerina Klug** professionell aufbereitet und von Simadruck in Deutschlandsberg zur fertigen Zeitung geformt. Eingriffe in die Originaltexte werden nur sehr sorgsam und möglichst nach Rücksprache mit dem Verfasser vorgenommen. Ein Problem sind dabei immer wieder Bilder, die eine so kleine Auflösung (weit weniger als 1MB) haben, dass ihr Druck wenig sinnvoll scheint. Besser weniger Bilder in guter Qualität!

An dieser Stelle möchte sich die Redaktion bei jenen, die im letzten Jahr zum Gelingen der Zeitung beigetragen haben, bedanken und allen ein heuer hoffentlich „normales“ frohes Weihnachtsfest sowie Gesundheit und Freude im Jahr 2023 wünschen!

Angelobung eines neuen Gemeinderatsmitgliedes

Herr **Gerhard Paul Mörth-Pilko** von der SPÖ wurde in der Gemeinderatssitzung am 19. September 2022, aufgrund des Ablebens von GR **Helmut Koch,** als neuer Gemeinderat angelobt.

Kundmachung

Ergänzung des Örtlichen Entwicklungskonzeptes in Bezug auf „Solar- und Photovoltaikanlagen“

Der Gemeinderat hat in seiner Sitzung am 21. November 2022, die öffentliche Auflage des Sachbereichskonzepts „Solar- und Photovoltaikanlagen“ beschlossen. Gegenstand des Sachbereichskonzeptes ist die Definition von örtlichen Vorgaben für die Errichtung von Solar- und Photovoltaikanlagen, insbesondere als Freiflächenanlagen mit einer Brutto-Fläche von mehr als 3.000 m². Dadurch soll ein Rahmen für den raumverträglichen Ausbau der Stromerzeugung durch Sonnenenergie geschaffen werden. Auf Grundlage von Potential- und Konfliktanalysen werden Ziele und Maßnahmen für die Umsetzung der energieraumplanerischen Strategie formuliert und Ausschlusszonen festgelegt. Innerhalb solcher Ausschlusszonen sind Solar- und Photovoltaikanlagen als Freiflächenanlagen mit einer Fläche von mehr als 3.000 m² nicht zulässig. Das Sachbereichskonzept „Solar- und Photovoltaikanlagen“ gilt für das gesamte Gemeindegebiet.

Die öffentliche Auflage des Sachbereichskonzepts findet in der Zeit von 05.12.2022 bis 03.02.2023, während der Amtsstunden, im Marktgemeindeamt

Bad Schwanberg statt. Während der Amtsstunden kann im Marktgemeindeamt Einsicht in die Unterlagen genommen werden. Innerhalb der Auflagefrist kann jedermann Einwendungen, schriftlich und begründet, im Marktgemeindeamt bekannt geben.

Zudem findet am Donnerstag, dem 12.01.2023, mit Beginn um 19.00 Uhr, im Marktgemeindeamt Bad Schwanberg (Sitzungssaal), eine öffentliche Versammlung zur Vorstellung des Sachbereichskonzepts statt. Um eine Voranmeldung im Marktgemeindeamt unter 03467/8288-600 wird gebeten.

Für nähere Informationen steht auch **Mag. Manfred Jöbstl** unter 03467/8288-202 gerne zur Verfügung.

Verteilung einer Grundausstattung

In diesen Tagen wird von unseren Bauhofmitarbeitern allen Haushalten eine Grundausstattung mit gelben Säcken, Kleidersäcken, und dem neuen **Altstoffentsorgungskalender 2023**, aus dem die einzelnen Abfuhrtermine ersichtlich sind, zugestellt.

Neues ÖWG-Wohnhaus in Hollenegg

Am Mittwoch, dem 17. November 2022, wurde das neue ÖWG-Wohnhaus im Ortsteil Hollenegg den neuen Mieterinnen und Mietern übergeben. Insgesamt konnten bereits 7 von 8 Wohnungen vergeben werden. Im Zuge einer feierlichen Übergabe freute sich Bgm. **Mag. Karlheinz Schuster** die neuen Einwohnerinnen und Einwohner in unserer Gemeinde begrüßen zu dürfen.

Fotos: Aktiv Zeitung

Schneeräumung

Die Schneeräumung und der Winterdienst werden wie bisher, im gesamten Gemeindegebiet, in gewohnter Weise durchgeführt.

Die mit der Schneeräumung betrauten Bediensteten bzw. privaten Unternehmer sind angewiesen, vorrangig die Gemeindestraßen und öffentlichen Interessentenwege für den Verkehr frei zu halten. In weiterer Folge wird die Räumung von öffentlichen Parkflächen etc. durchgeführt.

Eislaufplatz

Der Eislaufplatz kann – sobald es die Witterungsverhältnisse zulassen – wie bereits im vergangenen Jahr, wieder neben dem Gelände des öffentlichen Parkplatzes beim Bauhof Bad Schwanberg, kostenlos benützt werden.

Bauberichte

Sanierung Sportplatzweg

Der Sportplatzweg im Ortsteil Schwanberg, wurde von der Firma Possehl Spezialbau mittels Dünnschichtdecke DDK 5 saniert.

Parkplatzerrichtung

Mit den Arbeiten für die Errichtung des Parkplatzes entlang des Neubergweges, neben der Patrizikirche, im Ortsteil Hollenegg, wurde begonnen. Mit diesem Vorhaben soll die Parkplatzsituation im Bereich der Patrizikirche und des Friedhofes Hollenegg verbessert werden.

GEM2GO – Die offizielle Bad Schwanberg-App

Sie wollen wissen, was sich in Bad Schwanberg so tut? GEM2GO – DieGemeinde-Info-undService-app bringt Ihnen immer wieder aktuelle Infos.

Infos für Gemeindebürger*innen

GEM2GO ist Österreichs größte Gemeindeinfo- und Serviceapp und seit einem Jahr auch in unserer Marktgemeinde verfügbar. Über die App erhalten Sie die Mülltermine, News, Veranstaltungshinweise und sonstige Nachrichten der Gemeinde. Die App ist für die Gemeindebürger*innen kostenlos und für alle gängigen Smartphones verfügbar.

So erhalten Sie den Zugang zur GEM2GO-App

- Laden Sie die App aus dem jeweiligen App-Store herunter.
- Nach erfolgtem Download und Installation der App, tippen Sie auf „Gemeinde hinzufügen“ und suchen anschließend nach Bad Schwanberg.
- Nun fragt Sie die App, ob Sie Push-Nachrichten aus Bad Schwanberg erhalten wollen. Tippen Sie dazu auf Ja.
- Anschließend können Sie auf „Erinnerungen verwalten“ tippen und die Einstellungen verfeinern.

Weitere Informationen gibt es unter
www.gem2go.at

Bad Schwanberg

iPhone/iPad

Android

Weihnachtsaktion 2022 für Ausgleichszulagenbezieher

Alle Gemeindebürger*innen, die Bezieher einer Ausgleichszulage sind, erhalten unter Vorlage eines Nachweises (Pensionsbescheid) Gutscheine (Sulmtaler) im Wert von 60 Euro. Die Anträge auf Ausgabe der Gutscheine sind im Marktgemeindeamt bis spätestens Dienstag, den **28. Februar 2023** einzubringen.

Neue Ärztin für Allgemeinmedizin

Wir freuen uns, Frau **Dr. Neslihan Celebi** ab 1. Jänner 2023, als Allgemeinmedizinerin in unserer Gemeinde begrüßen zu dürfen. Sie wird ihre Praxis in den Räumlichkeiten, die bisher von **Dr. Momtaz Ghazi** genutzt wurden, einrichten. Tatkräftige Unterstützung erhält sie dabei von **Frau Roschitz**, die bereits bei Dr. Ghazi der gute Geist in der Praxis war und auch in dieser Praxis die Assistenz übernehmen wird.

Frau **Dr. Celebi** hat in Greifswald, Deutschland und Graz Medizin studiert. In ihrer Wahlarztpraxis in Graz hat sie die klassische Schulmedizin mit komplementärmedizinischen Ansätzen ergänzt, um dem Patienten die optimale Therapie zukommen zu lassen.

In unserer Gemeinde wird sie diesen Therapieansatz im Rahmen der Kassenpraxis, unterstützt durch modernste Diagnostikgeräte, ihren Patienten zukommen lassen.

Förderung für Studierende

Alle Student*innen mit Hauptwohnsitz in der Marktgemeinde Bad Schwanberg erhalten für den Kauf eines „Toptickets für Studierende“ bzw. für den Kauf einer „Halbjahres- oder Ganzjahreskarte“ bei einem Eisenbahnunternehmen (z.B. GKB, ÖBB; nicht jedoch Straßenbahnen) einen Betrag in der Höhe von 50 Euro pro Ticket und Semester.

Beim Kauf einer Ganzjahreskarte für die GKB bzw. ÖBB wird eine Förderung in der Höhe von 100 Euro gewährt. Die Förderung erhalten alle Student*innen, die am ersten Geltungstag des jeweiligen Tickets das 26. Lebensjahr noch nicht vollendet haben.

Voraussetzung für die Gewährung der Förderung ist die Einbringung eines schriftlichen Antrages (mittels Formular) im Marktgemeindeamt Bad Schwanberg, unter Vorlage einer Inskriptionsbestätigung und des Nachweises des Hauptwohnsitzes, der Kopie des Toptickets sowie der Bekanntgabe der Geburtsdaten und der Bankverbindung.

Heizkostenzuschuss 2022/2023

Bis **28. Februar 2023** besteht für einkommensschwache Haushalte die Möglichkeit, den Heizkostenzuschuss des Landes Steiermark und auch der Marktgemeinde Bad Schwanberg zu beantragen. Pro Haushalt kann ein Antrag gestellt werden. Voraussetzung für die Gewährung des Zuschusses ist, dass der/die Antragsteller*in zumindest seit 1. September 2022 den Hauptwohnsitz in der Steiermark hat. Das gilt auch für Mitbewohner*innen an derselben Adresse, sofern sie für die Einkommensermittlung zu berücksichtigen sind.

Grundsätzlich **keinen Anspruch** auf den Heizkostenzuschuss haben all jene Personen, die einen Anspruch auf die „Wohnunterstützung" haben (Hauptmietvertrag).

Einkommensgrenzen

Für Ein-Personen-Haushalte	**€ 1.371,–**
für Ehepaare u. Haushaltsgemeinschaften	**€ 2.057,–**
für jedes Familienbeihilfe beziehende und im Haushalt lebende Kind	**€ 412,–**

Die Einkommensgrenzen gelten auch für jene Personen, die von der Rezeptgebühr befreit sind. Der Zuschuss wird als Einmalzahlung gewährt und beträgt 340 Euro für alle Heizungsanlagen.

Jenen Gemeindebürger*innen, welche einen Anspruch auf einen Heizkostenzuschuss des Landes Steiermark haben, wird auch seitens der Marktgemeinde Bad Schwanberg ein einmaliger Zuschuss in der Höhe von 60 Euro - unabhängig von der Art der Heizung – ausbezahlt. Die Anträge können im selben Zeitraum, der für die Antragstellung des Heizkostenzuschusses des Landes Steiermark vorgesehen ist, gestellt werden.

Post Partner

Unsere aktuellen Öffnungszeiten

Wir sind von Montag bis Freitag, von **9 - 12 Uhr** und von **14 - 17 Uhr** für Sie da!

Ihr Post Partner in Bad Schwanberg
Hauptplatz 1 (Tourismusbüro)
Tel. 0664 / 839 2805

Die Abholung von Poststücken (mit der gelben Benachrichtigung der Post) erfolgt ausschließlich an der oben genannten Adresse des Postpartners und nicht im Marktgemeindeamt.

Pendlerbeihilfe

Bis spätestens 31. Dezember 2022 können Sie rückwirkend um die Pendlerbeihilfe 2021 des Landes Steiermark und der Arbeiterkammer ansuchen.

Antragsformulare samt Richtlinien gibt es im Gemeindeamt, in den Firmen bei den Betriebsräten sowie in der AK-Zentrale und allen Außenstellen. Zusätzlich stehen die neuen Antragsformulare als Download auf der Homepage der Arbeiterkammer zur Verfügung. https://stmk.arbeiterkammer.at

Jugend – Taxi – Card

Auch 2023 stehen vier Gutscheine pro Jahr, im Wert von je fünf Euro, für Jugendliche im Alter von 15 bis 21 Jahren, die ihren Hauptwohnsitz in Bad Schwanberg haben, zur Verfügung. Die Gutscheine können bei Fahrten mit den unten angeführten Unternehmen eingelöst werden. Für die Antragstellung ist lediglich die persönliche Vorsprache im Marktgemeindeamt Bad Schwanberg erforderlich.

Folgende Taxiunternehmen beteiligen sich an der Aktion:

Taxi Aldrian, Bad Schwanberg
Tel. 0664 923 63 93

Edegger Taxi, Deutschlandsberg
Tel. 0664 310 00 30

Landsberg Taxi, Deutschlandsberg
Tel. 0664 821 51 11

Vermeidung von Lärmbelästigung in Wohngebieten

Zur Schaffung von Ruhezeiten in Wohngebieten wird die Bevölkerung höflichst ersucht, an Sonn- und Feiertagen, sowie täglich in der Zeit von 12 bis 14 Uhr bzw. ab 22 Uhr keine lärmverursachenden Tätigkeiten (Rasen mähen, Holz schneiden etc.) mehr auszuüben.

Blumenschmuckbewerb Flora 2022

Ein besonderer Grund zum Feiern war der Blumenschmuckbewerb, wo die Marktgemeinde Bad Schwanberg erstmals fünf Floras für den schönsten Markt erhalten hat. Dank unserer unermüdlichen Blumenfee **Hilde** und ihren Helferinnen, konnte dieses hervorragende Ergebnis erzielt werden. Die Ehrung unserer Blumenfeen und auch der teilnehmenden Privathaushalte gab's dann um 16 Uhr, durch Bürgermeister **Mag. Karlheinz Schuster** und Vizebürgermeister **Hannes Aldrian**, sowie Vizebürgermeister **Harald Reiterer**.

Die Veranstaltung feierlich umrahmt hat die Spielgemeinschaft Bad Schwanberg/St. Peter im Sulmtal, unter der Leitung von **Mag. Kurt Mörth** und die Kindertanzgruppe Bad Schwanberg unter der Leitung von **Monika Zeck** und ihrer Helferin **Paula Pauritsch**.

Für das leibliche Wohl gab es Kernöl-Eierspeise, gebratene Kastanien, Weißwein, Schilcher und Schilchersturm und auch Traubensäfte von den Weinbaubetrieben **Kogelhohl, Heinz Koch** und **Schuiki**. Bei strahlendem Sonnenschein gab es noch ein langes Stelldichein der zahlreichen Besucher am, von „Blumenfee" **Hilde** hervorragend herbstlich dekorierten Hauptplatz, in Bad Schwanberg. Man kann sagen, die Marktgemeinde Bad Schwanberg hat hier, eine wunderschöne Feier auf die Beine gestellt. *Günther Koch*

Ergänzung zum Blumenschmuck im Gemeindegebiet

Folgende Personen haben in den einzelnen Kategorien am Blumenschmuckbewerb 2022 erfolgreich teilgenommen, wofür sich die Marktgemeinde Bad Schwanberg sehr herzlich bedankt. Wir bitten auch im Jahr 2023 um rege Beteiligung.

Helga Rosmann	Haus mit Vorgarten
Evelyn Moser	Haus mit Vorgarten
Veronika u. Erich Trösterer	Haus mit Vorgarten
Elisabeth Spieler	Bauernhof

Live-Wurlitzer

In Bad Schwanberg gab es am Freitag, den 14. Oktober, einiges zu feiern. Zum einen den Live-Wurlitzer mit **Erich Fuchs** von Radio Steiermark am Hauptplatz, von 13 bis 15 Uhr. Der Grund für diesen Spezial-Wurlitzer in Bad Schwanberg war, dass unser Gemeindesong zum beliebtesten Song im Heimatsommer bei Radio Steiermark gewählt worden ist.

Lebende Zäune entlang von öffentlichen Verkehrsflächen

Besitzer von „lebenden Zäunen" werden darauf hingewiesen, dass Hecken entlang von Verkehrsflächen so zu erhalten und zu pflegen sind, dass die Äste nicht in die Straße ragen und ein ungehindertes Befahren mit Fahrzeugen aller Art (Einsatzfahrzeuge, Fahrzeuge des Straßendienstes, Müllabfuhr etc.) möglich ist und dass durch den Auswuchs der Pflanzen die Grundgrenzen zu öffentlichen Straßen und Wegen nicht überschritten werden. Immer wieder kommt es zu Beschwerden von Straßenbenützern, dass Durchfahrtsbreiten von Straßen und Wegen durch lebende Zäune beeinträchtigt werden. Auch die Sichtbehinderung stellt eine große Gefahr für Verkehrsteilnehmer dar. Wuchernde Heckenpflanzen führen auch bei der Schneeräumung im Winter zu großen Problemen.

TKV-Station beim Bauhof Hollenegg

Wir bitten darum, die Tierkörper-Sammelstation beim Bauhof Hollenegg unbedingt sauber zu halten und nach dem Einwurf in die Container, die Station mit dem vorhandenen Wasserschlauch zu reinigen und etwaige tierische Rückstände in den Sammelbehälter zu geben. Achten Sie bitte auch darauf, dass vor dem Verlassen der Sammelstation, die Deckel der Sammelbehälter fest verschlossen worden sind.

Ablagerungen von Unrat

Aus gegebenem Anlass ergeht an alle Grundeigentümer*innen, welche mit ihrer Liegenschaft an eine Straße bzw. an einen Straßengraben angrenzen, das Ersuchen, insbesondere bei Holzbringungs- und Mäharbeiten darauf zu achten, dass die Funktionsfähigkeit der Straßengräben und Straßenränder nicht durch verbleibenden Unrat (Holzreste, Grasschnitt etc.) beeinträchtigt wird. Diese Reste sind unverzüglich zu entfernen, ansonsten von der Marktgemeinde eine kostenpflichtige Ersatzvornahme erfolgen muss.

Wasserschieber und Kanaldeckel

Wir möchten darauf hinweisen, dass Wasserschieber und Kanalschächte auf privaten Grundstücken jederzeit frei zugänglich sein müssen und von Bewuchs mit Sträuchern und von Überschüttung mit Erde oder Steinen freizuhalten sind.
Jeder Grundstückseigentümer sollte auch die Lage von Wasserschiebern und Kanalschächten auf seinem Grundstück kennen, um im Bedarfsfall eines Rohrbruches oder einer Verstopfung des Kanals rasch reagieren zu können

Appell an Hundebesitzer

Wir möchten auf die Verpflichtung von Hundebesitzern hinweisen, dass alle Flächen, die mit Hunden begangen werden, von Verunreinigungen durch Hundekot freizuhalten sind. Mittlerweile gibt es im Gemeindegebiet zahlreiche Stationen, wo Hundekotsackerl entnommen werden können. Die gefüllten Sackerl sind dann auch bei diesen Stationen in die vorhandene Box zu geben.

Arbeitsgruppe Blackout-Vorsorge

Seit mehreren Monaten befasst sich eine Arbeitsgruppe mit dem Thema Blackout-Vorsorge in unserem Gemeindegebiet. Erste Ergebnisse und Informationen hat es bereits in den letzten beiden Ausgaben unserer Gemeindezeitung, in Form von Tipps zur Vorbereitung auf ein mögliches Blackout, gegeben.

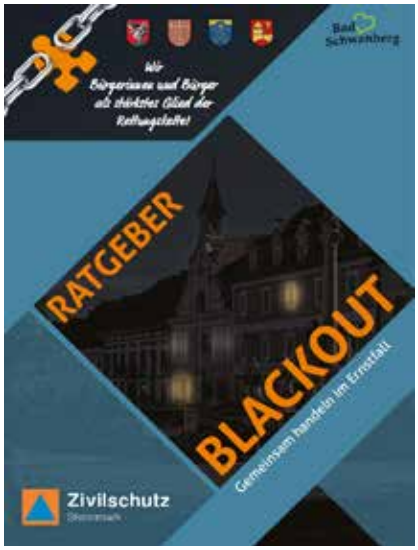

V. l. n. r.: Mag. Martin Povoden, Petra Höfler, Gerhard Jöbstl, Josef Frießnegg, MSc, Ing. Reinhold Nauschnegg, Bürgermeister Mag. Karlheinz Schuster, OBR Josef Gaich. Nicht auf dem Foto, Dr. Gerhard Fromm.

Nun gibt es auch einen Blackout-Ratgeber, der Ihnen gemeinsam mit dem Müllpaket durch unsere Gemeindemitarbeiter zugestellt worden ist. Die nebenstehende Rubrik mit Tipps zur Vorbereitung auf ein Blackout wird in der Gemeindezeitung auch in Zukunft weiter fortgesetzt.

Zudem ist der Infofolder auch auf unserer Homepage und in unserer Gemeindeapp zu finden.

Foto: © Gerhard Jöbstl

BLACKOUT

Gemeinsam handeln im Ernstfall

Dr. Gerhard Froum empfiehlt:

Blackout – medizinische Selbstvorsorge
Ein großflächiger Stromausfall bedeutet Leben ohne Strom, Internet, Telefon, Fernsehen, Verkehr, Versorgung. Bei einem derartigen Geschehen ist zum Unterschied von einem lokalen Stromausfall Hilfe von außen nicht möglich, da auch die Nachbarländer keinen Strom und keine Versorgung haben.
Das Eintreten eines Blackouts ist jederzeit möglich und kann in der Steiermark bis zu 48 Stunden dauern. Es gibt danach wieder Strom. Bis die Versorgung aber wieder funktioniert, dauert es 1-2 Wochen, da die Versorgungsstruktur nur schrittweise wieder in Betrieb genommen werden kann. Daher sollte jede Gemeindebewohnerin und jeder Gemeindebewohner in der Lage sein, sich und seine Familie für 2 Wochen zu versorgen.

Was bedeutet ein Blackout im medizinischen Bereich?
Es gibt keine Medikamentenversorgung, da die Apotheke nicht beliefert wird. Medikamente können auch nicht nachbestellt werden. **Da keine Medikamentenversorgung und keine Kommunikationsmöglichkeit bestehen, ist die hausärztliche Versorgung stark eingeschränkt und es ist nur die Versorgung von Notfällen möglich.**
Wundversorgungen sind bei ausreichend vorhandenem Verbandsmaterial möglich. Krankentransporte können infolge gestörter Kommunikation und bei Treibstoffmangel nur sehr reduziert durchgeführt werden. Das Landeskrankenhaus ist bei zu erwartendem Personalmangel und Versorgungsengpässen in der Funktion stark beeinträchtigt; ein längeres Blackout führt zum Ausfall des Notstromaggregates, wegen des Ausbleibens des Kraftstoffnachschubs.

Was sollten Sie für 2 Wochen bevorraten?

- **Alle Dauermedikamente**
  (Herz-Kreislauf-, Zucker-, Asthmapräparate usw.)
- **Fiebersenkende/schmerzstillende Medikamente:**
  Tipp für Familien mit Kindern: Nureflex (Ibuprofen) Saft 40 mg/ml: Dosierung für Kinder laut Beipacktext; Erwachsenendosierung: 10ml bis 3x täglich oder Metagelan (Novalgin) Tropfen: 30 Tropfen für Erwachsene bis 3x täglich, einfaches Dosierungsschema für Kinder: ca. 1 Tropfen / 2 kg Körpergewicht (Beispiel: Kind 16 kg = 8 Tropfen).
  Selbstverständlich sind auch alle anderen Fieber-, Schmerzmittel möglich, aber für diese brauchen Kinder und Erwachsene separate Präparate.
- **Durchfallmedikamente für Säuglinge/Kleinkinder:**
  Tipp: Normolyt (Trinklösung zum Wasser- und Elektrolytersatz), Antibiophilus Pulver (für Erwachsene und Kinder verwendbar)
- **Für Säuglinge: Säuglingsnahrung**
  (natürlich kein Medikament, aber lebensnotwendig)
- **Wunddesinfektionsmittel**
- **Wund- und Heilsalbe**
- **Zur Wundversorgung ist ein Autoverbandskasten völlig ausreichend.** Falls Sie keinen besitzen, sollten Sie sich als Minderausstattung ein Dreiecktuch, sterile Tupfer bzw. Wundauflagen, elastische Mullbinden oder selbsthaftende Fixierbinden, Heftpflaster und Leukoplast zulegen.

Unser Tipp:

Sorgen Sie so vor, als würden Sie 2 Wochen Wildnisurlaub machen.

Bitte befolgen Sie die Ratschläge in unserer Gemeindezeitung und beachten Sie den Blackout-Ratgeber der Gemeinde.

Wenn wir uns alle für 2 Wochen versorgen können, ist zwar ein Blackout noch immer belastend, aber das Auftreten kollektiver, seelischer Notfallreaktionen, wie Chaos oder Panik sind vermeidbar.

Vorsorge und Vorbereitung ist die beste Katastrophenvorbeugung.

Holen Sie sich jetzt Ihren Windelgutschein!

1 Tonne Müll reduzieren
ca. 1000 Euro pro Kind sparen
Gesundheit fördern

Die Grundausstattung wird mit einem Betrag von 152,60 Euro und das Erweiterungspaket mit 98,10 Euro (jeweils inklusive des Beitrages von 43,60 Euro der Marktgemeinde Bad Schwanberg) gefördert.

Mit einer Investition von 250 bis 300 Euro kann alles erstanden werden, was Eltern zum Wickeln mit Stoffwindeln benötigen.

Weitere Informationen finden Sie unter www. verein-wiwa.at und beim Abfallwirtschaftsverband Deutschlandsberg, unter der Telefonnummer 03462/5251, www.abfallwirtschaft.steiermark.at

Altpapierentsorgung

Aus gegebenem Anlass weisen wir darauf hin, dass nur jenes Altpapier von der Müllabfuhr mitgenommen werden kann, welches in den Altpapierbehältern ordnungsgemäß eingebracht worden ist. Kartonagen, welche die üblichen Haushaltsmengen überschreiten, können während der Öffnungszeiten in unseren Altstoffsammelzentren Hollenegg und Bad Schwanberg kostenlos entsorgt werden.

Silofoliensammlung

Folgende Termine für die Silofoliensammlung 2023 stehen nun fest:

- **Freitag 14.4.2023, von 13:00 bis 17:00 Uhr,** Bauhof Bad Schwanberg
- **Samstag 15.4.2023, von 9:00 bis 11:00 Uhr,** ASZ Schilcherland Deutschlandsberg
- **Donnerstag 20.4.2023, ganztägig,** ASZ Wielfresen

Gelber Sack/gelbe Tonne

Für Mehrparteienwohnhäuser sind für die Sammlung der Kunststoff- und Verbundstoff-Verpackungen gelbe Tonnen (1.100 l Kunststoffbehälter) vorgesehen. Die Bewohner*innen erhalten im Gegensatz zu Einzelhaushalten keine gelben Säcke.

Baumschnittabholung

Im Bedarfsfalle organisiert die Marktgemeinde Bad Schwanberg eine Baumschnittabholung (Äste). Für Anmeldungen steht Vizebürgermeister **Johannes Aldrian** (0664/965 71 08) zur Verfügung.

Grasschnittabholung

Es wird eine Grasschnittabholung von der Firma **Safran** angeboten. Der 240 Liter Behälter wird von der Marktgemeinde Bad Schwanberg zugestellt. Eine einmalige Abholung kostet je 240 Liter Behälter € 10,– und wird direkt von der Fa. Safran verrechnet. Ansprechpartner: **Johannes Aldrian** (0664 / 965 71 08).

Müllabfuhrtermine

Restmüllentsorgung – Ortsteil **Schwanberg**	Restmüllentsorgung – Ortsteil **Hollenegg**	Restmüllentsorgung – Ortsteile **Garanas / Gressenberg**
5. Dezember	6. Dezember	7. Dezember
2. Jänner 2023	3. Jänner 2023	4. Jänner 2023
30. Jänner	31. Jänner	1. Februar
27. Februar	28. Februar	1. März
27. März	28. März	29. März

Altpapierentsorgung – Ortsteil **Schwanberg**	Altpapierentsorgung – Ortsteil **Hollenegg**	Altpapierentsorgung – Ortsteile **Garanas / Gressenberg**
19. Dezember	20. Dezember	21. Dezember
30. Jänner 2023	31. Jänner 2023	1. Februar 2023
13. März	14. März	15. März

Gelbe Tonne, gelber Sack – Ortsteile **Hollenegg / Schwanberg**	Gelbe Tonne, gelber Sack – Ortsteile **Garanas / Gressenberg**
13. Dezember	14. Dezember
3. Februar 2023	3. Februar 2023
17. März	17. März

Sperrmüll- und Problemstoffübernahme **Bauhof Hollenegg, jeweils 13 – 17 Uhr**	Sperrmüll- und Problemstoffübernahme **Bauhof Schwanberg, freitags, 13 – 17 Uhr *mittwochs, 13 – 16 Uhr**
	7.*, 14.*, 16., 21.*, 28.* Dezember
13. Jänner 2023	11.*, 18.*, 25.*, 27. Jänner 2023
10. Februar	1.*, 8.*, 15*., 22.*, 24. Februar

PFARRTERMINE

WEIHNACHTEN IN GLASHÜTTEN

In der Weihnachtszeit gibt es in der Pfarrkirche Glashütten eine besonders schön geschmückte Krippe zu bewundern. Kunstvolle, geklöppelte Sterne, die von Frau **Heidi Kreuzer** in mühevoller Handarbeit gefertigt wurden, zieren unsere Krippe.

Am 23. Dezember kommt um 20 Uhr das Friedenslicht aus Bethlehem nach Glashütten und am Heiligen Abend feiern wir um 17.00 Uhr die Christmette mit **Generalvikar Dr. Erich Linhardt**.

Die Pfarre freut sich auf euer Kommen und wünscht allen Lesern frohe Weihnachten und ein gesegnetes neues Jahr! *Fortsetzung auf Seite 12*

PFARRTERMINE

DEZEMBER

Sonntag, 04.12.2022, Beginn: 8.30 Uhr
Hl. Messe am 2. Adventsonntag in der Pfarrkirche Bad Schwanberg

Sonntag, 04.12.2022, Beginn: 9.45 Uhr
Hl. Messe am 2. Adventsonntag mit Firmlingsvorstellung in St. Anna ob Schwanberg

Mittwoch, 07.12.2022, Beginn: 19 Uhr
Adventsingen mit kleinen Schmankerln und Getränken in der Wolfgangikirche
Mitwirkende: Bläsergruppe der Musikkapelle Hollenegg (ab 18.15 Uhr), Sing- und Musikverein Zammgwürfelt

Sonntag, 11.12.2022, Beginn: 8.30 Uhr
Hl. Messe am 3. Adventsonntag in der Pfarrkirche Bad Schwanberg

Sonntag, 11.12.2022, Beginn: 9.45 Uhr
Hl. Messe am 3. Adventsonntag in St. Anna ob Schwanberg

Sonntag, 18.12.2022, Beginn: 8.30 Uhr
Hl. Messe am 4. Adventsonntag in der Pfarrkirche Bad Schwanberg

Sonntag, 18.12.2022, Beginn: 9.45 Uhr
Hl. Messe am 4. Adventsonntag in St. Anna ob Schwanberg

Sonntag, 18.12.2022, Beginn: 16 Uhr
Einstimmung auf die Vorweihnachtszeit in der Patrizikirche Hollenegg
Mitwirkende: Kindergarten Hollenegg - musikalische Früherziehung, Chor der Volksschule Hollenegg, Ensemble der Musikkapelle Hollenegg, Mitglieder des Orgeltreffs Hollenegg
Eintritt: freiwillige Spende

Samstag, 24.12.2022, Beginn: 15 Uhr
Kindermette in der Klosterkirche Bad Schwanberg

Samstag, 24.12.2022, Beginn: 17 Uhr
Mette mit Kerzenopfer der Jugend in St. Anna ob Schwanberg

Samstag, 24.12.2022, Beginn: 19.30 Uhr
Christmette und Turmblasen vor der Patrizikirche Hollenegg mit der Musikkapelle Hollenegg

Samstag, 24.12.2022, Beginn: 21 Uhr
Mette in der Pfarrkirche Bad Schwanberg

Sonntag, 25.12.2022, Beginn: 8.30 Uhr
Hl. Messe am Christtag in der Pfarrkirche Bad Schwanberg

Sonntag, 25.12.2022, Beginn: 10 Uhr
Hl. Messe zum Hochfest Geburt des Herrn in der Patrizikirche Hollenegg

Montag, 26.12.2022, Beginn: 8.30 Uhr
Hl. Messe am Stephanitag in der Pfarrkirche Bad Schwanberg

Montag, 26.12.2022, Beginn: 9.45 Uhr
Hl. Messe mit Kerzenopfer der Frauen, Wein-, Wasser- und Salzsegnung in St. Anna ob Schwanberg

Montag, 26.12.2022, Beginn: 10 Uhr
Hl. Messe zum Hl. Stephanus mit Wein-, Wasser- und Salzsegnung in der Patrizikirche Hollenegg

Samstag, 31.12.2022, Beginn: 8.30 Uhr
Hl. Messe an Silvester in der Pfarrkirche Bad Schwanberg

Samstag, 31.12.2022, Beginn: 16 Uhr
Wortgottesfeier zum Hl. Silvester in der Patrizikirche Hollenegg

JÄNNER

Sonntag, 01.01.2023, Beginn: 8.30 Uhr
Hl. Messe zu Neujahr in der Pfarrkirche Bad Schwanberg

Sonntag, 01.01.2023, Beginn: 9.45 Uhr
Hl. Messe zu Neujahr mit Kerzenopfer der Männer in St. Anna ob Schwanberg

Sonntag, 01.01.2023, Beginn: 10 Uhr
Hl. Messe zum Hochfest der Gottesmutter Maria in der Patrizikirche Hollenegg

Komm hin!

DreiKönigsAktion in unserer Pfarre
von Station zu Station
am 6. Jänner 2023

Wie jedes Jahr sind unsere SternsingerInnen in unserer Pfarre Schwanberg unterwegs, bringen Segen und Hoffnung für ein gutes Neues Jahr und sammeln für Menschen in Not!
Dieses Mal nicht von Haus zu Haus, sondern von „Station zu Station“, wie bei den Osterspeisensegnungen („Fleischweihen“). Alle sind herzlich eingeladen, die auserwählten Standorte zu besuchen und dem Singen der Könige zu lauschen!
Es werden auch Päckchen mit Weihrauch, Kreide und Aufkleber zum Mitnehmen verteilt!

Die Stationen

8:30 Uhr	**Pfarrkirche Hl. Messe mit anschließender Entsendung der Sternsingergruppen**
9:45 Uhr	Gressenberg Maria Heimsuchungskapelle
10:30 Uhr	Gasthaus Winkler
11:15 Uhr	Riapl
11:45 Uhr	Kulmer
12:15 Uhr	Graden
9:45 Uhr	Brendlhof
10:15 Uhr	Reschbauer
10:45 Uhr	Reichensackl
11:30 Uhr	Limberger Weg 15 (Wohnhäuser)
12:00 Uhr	Pauritschkapelle
9:45 Uhr	Seniorenheim Forelle
10:15 Uhr	Schwanberger Stüberl
10:45 Uhr	Weigl Kreuz
11:15 Uhr	Messner Kreuz
11:45 Uhr	Kreuzung Kapelle Quergasse
14:00 Uhr	**Klosterkirche alle Sternsingerguppen**

Die Heiligen 3 Könige freuen sich auf Euer Kommen!

02. und 03.01.2023
Sternsingeraktion im Gemeindegebiet Bad Schwanberg

Sonntag, 06.01.2023, Beginn: 8.30 Uhr
Hl. Messe zu Hl. 3 Könige in der Pfarrkirche Bad Schwanberg

Sonntag, 06.01.2023, Beginn: 9.45 Uhr
Hl. Messe zu Dreikönig mit Wassersegnung in St. Anna ob Schwanberg

Sonntag, 15.01.2023, Beginn: 9.45 Uhr
Hl. Messe zum Hl. Antonius in St. Anna ob Schwanberg

Freitag, 20.01.2023, Beginn: 8.30 Uhr
Hl. Messe zu Sebastian und Fabian in der Pfarrkirche Bad Schwanberg

Sonntag, 22.01.2023, Beginn: 9.45 Uhr
Hl. Messe in St. Anna ob Schwanberg

FEBRUAR

Mittwoch, 01.02.2023, Beginn: 18 Uhr
Hl. Messe mit Kerzensegnung und Blasiussegen in der Patrizikirche Hollenegg

Donnerstag, 02.02.2023, Beginn: 8.30 Uhr
Hl. Messe zu Maria Lichtmess in der Pfarrkirche Bad Schwanberg

Donnerstag, 12.02.2023, Beginn: 8.30 Uhr
Hl. Messe / Anbetungstag in der Pfarrkirche Bad Schwanberg

Sonntag, 19.02.2023, Beginn: 10 Uhr
Familiengottesdienst in der Patrizikirche Hollenegg

Mittwoch, 22.02.2023, Beginn: 18 Uhr
Hl. Messe mit Auflegung des Aschenkreuzes in der Patrizikirche Hollenegg

MÄRZ

Sonntag, 05.03.2023, Beginn: 10 Uhr
Suppensonntag mit Hl. Messe zum 2. Fastensonntag im Pfarrzentrum Hollenegg
Veranstalter: Katholische Frauenbewegung

Sonntag, 26.03.2023, Beginn: 10 Uhr
Hl. Messe zum 5. Fastensonntag in der Patrizikirche Hollenegg
Mitwirkende: Musikkapelle Hollenegg

Die Wolfgangikirche

mit der GerambRose als beispielhaftes Bauprojekt ausgezeichnet

Die gebaute Umwelt prägt die Lebensqualität jedes Einzelnen in hohem Maß. Der Verein BauKultur Steiermark, der sich in seiner Vereinsarbeit zentral dieser Überzeugung widmet, würdigt daher im Zweijahresrhythmus mit der Verleihung der GerambRose herausragende öffentliche, gemeinschaftliche und private Bauleistungen.

Unter insgesamt 69 Projektbewerbungen wurden 2022, neben der Wolfgangikirche, insgesamt neun GerambRosen verliehen. Die internationale Jury befand sowohl „die architektonische Konzeption der Neugestaltung als auch die Sensibilität und Feinheit in der Umsetzung als besonders gelungen“. Gewürdigt wurde „der Umgang mit den Oberflächen sowie die sparsam und präzis eingesetzten Elemente und Details, die dazu führen, dass man die alte Wolfgangikirche neu und mit größerer Präsenz erleben kann“.

Die Auszeichnung in Form einer Tafel nahm Architekt **Markus Jeschaunig** für die Planung und für die Bauherrschaft - stellvertretend für das Wolfgangikomitee - Obmann und Schriftführerin entgegen.

Die GerambRose ist eine große Wertschätzung für die Arbeiten der ehrenamtlich tätigen Mitglieder des Wolfgangikomitees (rund um Obmann **Alois Sackl** sind dies zurzeit **Maria Brunner, Hans-Peter Engstler, Karl Koch, Kurt Kügerl, Wolfgang Liechtenstein, Heinz Loder, Andreas Maierhofer, Gerd Pechan, Daniela Reinbacher, Eva Salzger** und **Alois Zenz**), die sich seit über 20 Jahren für die Erhaltung der jahrhundertealten gotischen Wallfahrtskirche engagieren.

Maria Brunner, Eva Salzger für das Wolfgangikomitee
Foto: © createju

25 Jahre Kapellenweihe

Weit über die Gemeindegrenzen hinaus ist sie bekannt, die Kapelle der Familie Breitling in Aichegg. Am 18. September 2022 konnte Pfarrer **Mag. Robert Preiß**, gemeinsam mit der Familie und den Gästen, das 25-jährige Jubiläum der Kapellenweihe feiern. Musikalisch umrahmt wurde die Messe vom „Schwanberger Doppelquartett“ und von Familie Michl mit ihren reizenden Kindern.

„Dass so viele Mitfeiernde aus Nah und Fern gekommen sind, hat mich überwältigt. Dafür möchte ich mich sehr herzlich bedanken und für die großzügigen Spenden zur Erhaltung unserer Kapelle ein Vergelts Gott sagen. Ich würde mich freuen, wenn wir noch viele Messen gemeinsam in unserer Kapelle Maria am Weinberg feiern könnten,“ so die sichtlich gerührte Besitzerin **Maria Breitling**.

Mit Gottes Segen
grüßt Sie herzlich
Maria Breitling vulgo Höller mit Familie

Restaurierungsarbeiten in der Josefikirche

Am 18. August 2022 haben in der Josefikirche von Bad Schwanberg Restaurierungsarbeiten begonnen. Die Arbeiten am Hochaltar wurden von der Firma Thomann und Golob aus Leibnitz ausgeführt und Ende November 2022 abgeschlossen.

Die Kosten für die Restaurierung des Hochaltars belaufen sich auf insgesamt 64.800 Euro. Vom Bundesdenkmalamt gibt es einen Zuschuss in der Höhe von 19.400 Euro. Durch Spenden konnte bislang ein Betrag von 3.285 Euro abgedeckt werden.

Im November wurden zudem noch zwei Altarbilder restauriert, wofür weitere 10.000 Euro veranschlagt wurden. Seitens des Bundesdenkmalamtes gibt es hier einen Zuschuss in der Höhe von 2.900 Euro.

Da die Pfarre Schwanberg die oben genannten Beträge nicht selbst finanzieren kann, ergeht die Bitte an die Bevölkerung, sich mit einer Spende an den Restaurierungskosten zu beteiligen. Sie können Ihre Spende auf das nachfolgende Konto einzahlen:

Bezeichnung der Spende:
Restaurierung Hochaltar Josefikirche
Raiffeisenbank Süd-Weststeiermark
IBAN: AT44 3805 6000 0502 0383

Im Namen der Pfarre bedanken sich **Pfarrer Mag. Anton Lierzer** und Wirtschaftsrat **Peter Michl** für Ihre Spende.

Fotos: Mag. Ursula Thomann

VERANSTALTUNGEN

DEZEMBER

Montag, 05.12.2022, Beginn: 17 Uhr
Nikolaus und Krampus
am Hauptplatz Bad Schwanberg
Veranstalter: Frauenbewegung Bad Schwanberg

Mittwoch, 07.12.2022, Beginn: 18.15 Uhr
Adventsingen mit kleinen Schmankerln und Getränken in der Wolfgangikirche
Mitwirkende: ab 18.15 Uhr Bläsergruppe der Musikkapelle Hollenegg, danach der Sing- und Musikverein Zammgwürfelt

Donnerstag, 08.12.2022, Beginn: 13 Uhr
Weihnachtsfeier der Kneipp-Mitglieder im GH Schwanberger Stüberl. Anmeldung erforderlich bei Christa Ortner unter 0650/9121328
Veranstalter: Kneipp Aktiv Club Bad Schwanberg

Donnerstag, 08.12.2022, 15.30-18 Uhr
Weihnachten mit kleinen Geschichten und Basteln in der Bücherei Bad Schwanberg
Veranstalter: Bücherei Bad Schwanberg

Christbaumverkauf
am Schotterparkplatz neben dem Kindergarten Bad Schwanberg. An jedem Verkaufstag werden Glühwein und Punsch vom Cafè Pilko ausgeschenkt.
Verkäufer: Wolfgang Freidl, Obmann des Sparvereins „Sparstrumpf“
Lieferant: Andreas Kürbisch aus Pitschgau

Freitag, 09.12.2022, 14-17 Uhr
Samstag, 10.12.2022, 10-17 Uhr
Sonntag, 11.12.2022, 10-17 Uhr
Freitag, 16.12.2022, 14-17 Uhr
Samstag, 17.12.2022, 10-17 Uhr
Sonntag, 18.12.2022, 10-17 Uhr
Freitag, 23.12.2022, 10-14 Uhr

Samstag, 10.12.2022, Beginn: 19.30 Uhr
Weihnachtskonzert im Turnsaal der Volksschule Hollenegg
Veranstalter: Musikkapelle Hollenegg
Eintritt frei.

Samstag, 10.12.2022, Beginn: 18 Uhr
Krampuslauf am Hauptplatz Bad Schwanberg
Veranstalter: Hollenegger Schlossteifl

Freitag, 23.12.2022
Friedenslichtlauf von Deutschlandsberg nach Bad Schwanberg
Anmeldung für Mitfahrgelegenheit im Marktgemeindeamt Bad Schwanberg, unter der Telefonnummer 03467/8288-302. Abfahrt am Hauptplatz, vor dem Gemeindeamt, um 16.15 Uhr. Ansonsten Treffpunkt um 16.45 Uhr vor dem Rathaus Deutschlandsberg. Start ist um 17.00 Uhr. Ankunft am Hauptplatz Bad Schwanberg bei der Krippe um 19 Uhr.

Ankunft des Friedenslichtes:
Patrizikirche Hollenegg: 17.30 Uhr
Breitlingkapelle Aichegg: 18.20 Uhr
Hauptplatz Bad Schwanberg: 19.00 Uhr
Mitwirkende: Frauenbewegung Bad Schwanberg

JÄNNER

Donnerstag, 05.01.2023, Beginn: 19.30 Uhr
Freitag, 06.01.2023, Beginn: 16 Uhr
Neujahrskonzert der Spielgemeinschaft Bad Schwanberg – St. Peter i. S. im Mehrzwecksaal St. Peter i. S. Musikalische Leitung Mag. Kurt Mörth. Moderation Werner Schmon und Evelyn Schweinzger. Eintritt: freiwillige Spende. Einlass eine Stunde vor Konzertbeginn.

Sonntag, 15.01.2023, Beginn: 8 Uhr
(bei Schlechtwetter Ersatztermin am Sonntag, 22.01.2023)
Gemeindeturnier im Eisstockschießen auf der Stocksportanlage der Eisschützenrunde Hollenegg
Nennung: 7.30 Uhr
Nenngeld pro Mannschaft: € 35,- (inkl. 4 Krainer oder Frankfurter und 4 Getränke)
Voranmeldung bis spätestens Donnerstag, 12.01.2023 beim Obmann Herbert Galli, unter 0676/4902541.
Veranstalter: ESR Hollenegg

Öffentliche Bücherei

Herbstfest

Dieses Jahr fand zum ersten Mal unser Herbstfest statt. Wir waren von den Besucherzahlen überrascht und es herrschte eine gute und ausgelassene Atmosphäre. Wir freuten uns auch über die Gäste vom Moorbad, die unser Fest besucht haben und auch unsere „Across Liners“ unterstützten unser Fest. Wir möchten uns auf diesem Weg nochmals bei unseren Linedancern für die tänzerische Darbietung bedanken. Wir haben uns auch sehr über den Besuch vom Herrn Bürgermeister gefreut.

Veranstaltungen

Es wird auch in der Weihnachtszeit nicht ruhig in der Bücherei. Wir haben für den 8. Dezember einen Lesenachmittag geplant. Für mehr Informationen schauen Sie bitte auf unsere Homepage (https://schwanberg.bvoe.at)

Sonstiges

Es gibt in der Bücherei ab jetzt kleine Überraschungspakete mit Büchern für Kinder oder Erwachsene als Weihnachtsgeschenk oder zum selber lesen, gegen eine Spende. Die Pakete sind nach Kategorie getrennt. Z.B. Krimi, Liebe, Kinder, …

Neue Bücher

In Zusammenarbeit mit dem **Studio Kirsch** haben wir unser Sortiment im Bereich Handarbeit erweitert. Wir bedanken uns bei **Eva Knappitsch**, die uns Kinderbücher gespendet hat.

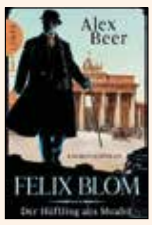

Nacht der Geister

Am 31. Oktober war der Büchereigeist bei uns und hat mit den Kindern die „Nacht der Geister“ gefeiert. Es hat jedes Kind, das verkleidet kam, ein kleines Paket mit Süßigkeiten bekommen. Wir bedanken uns bei den zwei Schülerinnen der 4b Bad Schwanberg, die den Kindern Gruselgeschichten vorgelesen haben. Wir bedanken uns auch sehr herzlich bei den Eltern und Kindern für ihr zahlreiches Erscheinen. Die Veranstaltung war ein überragender Erfolg.

Mitarbeiter gesucht

Wir suchen ab sofort motivierte und engagierte Mitarbeiter, die ein gewisses Maß an Kreativität mitbringen und einen Beitrag für unsere Gemeinde leisten wollen. Die Tätigkeiten umfassen den Verleih von Büchern und die Mitarbeit bei Veranstaltungen. Bei Interesse meldet euch bitte bei der Büchereileitung unter 0677/63862793 oder per Mail an irenesuppan@gmail.com

Öffnungszeiten:

Mittwoch: 17.00–19.00 Uhr,
Freitag: 17.00–19.00 Uhr
und jeden ersten Sonntag im Monat,
von 10.00–11.30 Uhr.

Für aktuelle Informationen schauen Sie sich auch unsere Homepage an:
www.schwanberg.bvoe.at

RONDELL GALLERY

BAD SCHWANBERG

Spannendes Ausstellungsjahr in der Rondell Gallery

Wegen des Corona bedingten Entfalls des vorjährigen Ausstellungsjahres war heuer ein dichtes und hochkarätiges Programm in der Rondell Gallery gefordert. Um Fördermittel nicht zu verlieren, mussten ausgefallene Ausstellungen nachgeholt werden. Der künstlerische Leiter **Bruno Wildbach** meisterte die Herausforderung mit Engagement und Kompetenz. Für die Öffentlichkeitsarbeit stand ihm seit heuer Frau **Anna Koch** zur Seite. Frau **Helga Kodritsch** sorgte für den reibungslosen Betrieb während der Öffnungszeiten.

Über die Ausstellung „SPEED“ (8. Mai bis 06. Juni 2022), mit Gegenwartskunst aus steirischen Privatsammlungen, mit Werken von Hermann Nitsch, Günter Brus, Otto Muehl, Arnulf Rainer, Christian Ludwig Attersee, u.a. und

„SALT“ (6. März bis 03. April 2022): Wie die Kunst die Architektur beeinflusst - Simon Goritschnig, Clemens Hoke, Ernst Roth, wurde bereits berichtet.

Im zweiten Halbjahr konnte sich ein breit gestreuter Interessentenkreis an zwei Ausstellungen mit interessantem, regionalem Bezug erfreuen:

Albert Masser und seine tierischen Perspektiven

Ein junger Garanaser präsentierte vom 17. September bis 16. Oktober unter dem Titel „SOLO“ seine zeitgenössischen Werke. Die in manchen Bereichen an Maurits Cornelis Escher erinnernden, akribisch angefertigten Tiermotive, trafen beim Publikum auf breites Interesse. Mit Aquarellfarben und teilweise auch mit Acryl gestaltet **Albert Masser** seine vorwiegend tierischen Motive auf Papier oder Leinen.

Der 23-jährige Künstler, dessen Begabung von den Eltern schon früh erkannt und gefördert wurde, arbeitet derzeit in einer Tischlerei- und Malerwerkstatt in Pölfing-Brunn. Die Ausstellungseröffnung fand am 16. September unter Beisein von Bgm. **Karlheinz Schuster** und **Johann Pirker** statt.

Wir wünschen dem jungen Künstler noch viel Erfolg und Freude an der Arbeit!

„Hold On“ - Künstlertrio als Jahresausklang

„Hold On – A painters response to these times“ bringt schließlich die Arbeiten von Mario Dalpra, Wolfgang Grinschgl und Bruno Wildbach in die Gallery.

Die Ausstellung wurde am 29. Oktober von Bgm. **Mag. Karlheinz Schuster** und dem Kurator der Neuen Galerie Graz, **Roman Grabner**, eröffnet und ist noch bis 18. Dezember bei freiem Eintritt zu besichtigen.

Trotz der eher düster gehaltenen Motive soll die Ausstellung kein Kommentar zur aktuellen Stimmungslage sein, sondern ein hoffnungsvoller Ausblick auf die nahe Zukunft und eine Erinnerung an den Maler und Grafiker Pierre Soulages, der am 26. Oktober 2022 verstorben ist.

Das anspruchsvolle Programm des abgelaufenen Jahres weckt bei allen an Gegenwartskunst Interessierten aus Bad Schwanberg und einem weit darüber hinausgehenden Publikum Vorfreude auf das kommende Ausstellungsjahr!

Schloß Hollenegg for Design

Die Vielfalt von Glas – zu sehen im Mai 2023 auf Schloss Hollenegg

Dass durch den Verein Schloss Hollenegg for Design seit mehr als sieben Jahren der Nachwuchs an jungen Designerinnen und Designern, durch **Alice Stori Liechtenstein** gefördert wird, ist mittlerweile auf der ganzen Welt bekannt. Im Sommer 2022 waren neuerlich fünf junge Designtalente zu Gast in Hollenegg und haben sich für die kommende Ausstellung im Schloss und in der Umgebung Inspirationen für ihre Projekte geholt: **Tamara Barrage** aus dem Libanon, **Antrei Hartikainen** aus Finnland, **Christian & Jade** aus Dänemark, **Germans Ermics** aus den Niederlanden und **Taddeas Podracky** aus Polen. Ihre Arbeiten werden bei der Ausstellung im Mai 2023 der Öffentlichkeit präsentiert.

ASHES & SAND wird von **Samstag, 6. Mai bis Sonntag, 28. Mai 2023, jeweils samstags und sonntags, von 11 bis 18 Uhr**, in den historischen Räumlichkeiten des Schlosses zu sehen sein. Inhaltlich wird sich die Ausstellung dem Medium Glas widmen und sich mit der Vielfalt der damit verbundenen Techniken und Erzeugnisse beschäftigen, die man auch in einem Schloss finden kann: Fenster, Geschirr, Brillen, Beleuchtung, Spiegel, Dekorationsgegenstände und vieles mehr. Die Ausstellung wird sich ebenso der Glasproduktion in der Region widmen und aufzeigen, wie Politik und Wirtschaft die Gestaltung, die Herstellung und den Handel von Glas beeinflussen.

Die Glasmanufaktur **Lobmeyr** wird zum 200-jährigen Bestehen des familieneigenen Unternehmens mit einem neuen Projekt Teil der Ausstellung sein und **Swarovski** wird technologisch innovatives 3D-gedrucktes Glas präsentieren.

Herzlich willkommen!

Fotos: © LippZahnschirm

PVÖ Ortsgruppe Bad Schwanberg

Turniersieger

Am 22.9.2022 machten die Bad Schwanberger Pensionist*innen das vierte „Mensch ärgere dich nicht"-Turnier. Es war wieder sehr spannend und zum Schluss konnten die Preise von Vorsitzender **Doris Freidl** überreicht werden.

1. Platz:
Franz Prattes
2. Platz:
Christine Moser
3. Platz:
Christine Sussmann

Anschließend gab es eine gute Jause und wir ließen den schönen, lustigen Nachmittag ausklingen.

Ausflug auf die Teichalm

Am 29.9.2022 machten die Bad Schwanberger Pensionist*innen einen Ausflug auf die Teichalm. In Weiz angekommen gab es eine Kaffeepause im Gasthof Predingerhof, ehe es anschließend zur Führung durch „Die Klingenschmiede" ging. Seit Jahrhunderten ist die Eisen- und Metallverarbeitung fixer Bestandteil der industriellen Entwicklung im Raum Weiz. Bereits um 1400 wurden die ersten und ältesten Hämmer in Weiz errichtet. Im Jahr 1712 kam der Klingenschmied **Josef Mosdorfer** von Bayern nach Weiz (er stellte am Hammer in Weiz bereits Säbel und Haudegenklingen her). 12 Generationen der Familie Mosdorfer prägten die Entwicklung des Unternehmens, das auch heute noch besteht. **Gunther Knill** initiierte das erste „Werksmuseum" schon in den 1980-er Jahren. Er setzte sich zum Lebensziel alte Klingen, Sicheln und Hacken aus dem Hause Mosdorfer wieder zurück zu erwerben und

der Nachwelt zu erhalten. Im Jahr 2012 wurde das Museum von seinen beiden Söhnen **Christian** und **Georg Knill** zu einem interaktiven Erlebnis umgestaltet und im Rahmen der 300 Jahr-Feier der Knill-Gruppe eröffnet.

Weiter ging es durch die Weizklamm, über Passail und Fladnitz auf die Teichalm. Bei der Latschenkieferhütte wurde wieder eine Rast gemacht. Sie liegt direkt am Teichalmsee, in 1.200 m Seehöhe. Ein Spaziergang führte am See entlang ehe es weiter nach Gasen ging. Das Mittagessen wurde im Gasthaus Jagawirt eingenommen. Anschließend wurde das Stoani-Haus besucht, wo es eine Führung mit einem lustigen Film gab.

Auf der Heimfahrt wurde noch im Landhof Steinbäck in St. Stefan ob Stainz eingekehrt, wo man den schönen Ausflug bei guter Jause und Getränken ausklingen ließ. Vorsitzende **Doris Freidl** bedankte sich schließlich beim Busfahrer **Hansi** von Resch Reisen und bei Reiseleiter **Josef Knopf**, sowie bei allen Pensionist*innen für die zahlreiche Teilnahme an diesem schönen, interessanten Ausflug.

Bad Schwanberger Pensionisten unterwegs ...

Am 20.10.2022 unternahmen die Bad Schwanberger Pensionist*innen einen Ausflug nach Heiligenkreuz am Waasen, zum Lipizzaner Franzl. Dort angekommen gab es zuerst im rustikalen Restaurant eine Kaffeepause, ehe es zum Gestüt ging. Die Vorführung der Lipizzaner mit ihren Kunststücken war sehr vielfältig und interessant und anschließend wartete im Restaurant Harmonikaspieler **Karl** schon auf die Gäste und spielte zünftig auf. Es wurde eifrig mitgesungen, und die Jause mit Getränken mundete besonders gut.

Auf der Heimreise bedankte sich Vorsitzende **Doris Freidl** beim Busfahrer **Sepp** von Resch Reisen für die sichere Fahrt und bei allen PensionistInnen für die zahlreiche Teilnahme.

Berichte: Tatzer

Wieder „Goldhonig“ für den BZV Bad Schwanberg

Die Honigprämierung ist wohl eine schöne Bestätigung für Imkerinnen und Imker. Wieder einmal kann sich der Bienenzuchtverein Bad Schwanberg über mehrere Preisträger freuen, im Bild von links zu sehen: **Karl Gollob** (Gold für Waldhonig), **Roland Schmidt** (Gold für Honigtauhonig), Obmann **Werner Kolleritsch, Helmut Theußl** (Gold für Waldhonig) sowie **Manfred Aldrian** (Gold für Kastanienhonig und Gold für Waldhonig). Nach dem Fototermin gab es beim Eckfastl, dem Buschenschank des Obmannes, eine gute und reichhaltige Jause.

Gerfried Schmidt

Schützenverein Erzherzog Johann Schwanberg-Sulmtal

Fahnenweihe im Rossstall Schloss Hollenegg

Der lange Weg zur Fahnenweihe des Schützenvereins Erzherzog Johann Bad Schwanberg-Sulmtal hatte erst am 25. September 2022 sein Ende gefunden. Seit dem Gründungsjahr 2017 gab es einige Hürden zu bewältigen, doch letztendlich wirklich in die Länge gezogen haben es die vergangenen Jahre mit der Corona-Pandemie.

Bürgermeister **Mag. Karlheinz Schuster** hatte sich bereit erklärt die Schirmherrschaft für diese Veranstaltung zu übernehmen. Frau **LAbg. Helga Kügerl** konnte als Fahnenmutter gewonnen werden, welche dieses Amt sehr gerne übernommen hat. Das Private Grazer Bürger Korps stellte für diese Fahnenweihe die Ehrenkompanie. Darüber hinaus waren viele Fahnen-Abordnungen angetreten, wie das Historische Jäger Bataillon 9, die Knappschaft Pölfing-Bergla, die Ortsverbände der Kameradschaft vom Edelweiß aus St. Peter im Sulmtal, Bad Schwanberg, Hollenegg, St. Anna ob Schwanberg und natürlich der Schützenverein selbst.

Musikalisch umrahmt wurde diese Veranstaltung von der Musikkapelle Hollenegg. Die Weihe der Fahne wurde von **Pfarrer Mag. Anton Lierzer** vollzogen. An die Weihe anschließend erfolgte die Übergabe der Fahnenbänder von der Marktgemeinde Bad Schwanberg, durch **LAbg. Helga Kügerl**.

Auch das leibliche Wohl der Besucher kam nicht zu kurz. Der Schützenverein servierte ausgezeichnetes Hirschgulasch, selbst gebackene Mehlspeisen, und Getränke aus unserer Schilcherregion. So wurde diese Fahnenweihe eine, trotz schlechtem Wetter, gelungene Veranstaltung. Der Schützenverein bedankt sich an dieser Stelle bei allen Sponsoren, Mitwirkenden und Helfern. Ohne sie wäre so eine schöne Feier kaum möglich gewesen.

Vereinsmeisterschafts-Schießen

Am 22. Oktober ging in Deutschlandsberg dieses Schiessen über die Bühne. Geschossen wurde mit aufgelegten, vereinseigenen Karabinern, fünf Vereine nahmen teil.

Der Sieg ging an den OEKB Schwanberg, der mit einer weiteren Mannschaft auch den letzten Platz belegte.

Heldenehrung

Am Sonntag, den 30. Oktober nahm unsere Abordnung an der Heldenehrung vor der Klosterkirche teil.

Berichte: Günther Koch

Vereinsmeisterschafts-Schießen

Heldenehrung

Die Hollenegger Oldies

Die Hollenegger Oldies berichten vom abgelaufenen Vereinsjahr 2022. Es wurden zahlreiche Ausfahrten, sowie eine Osterjause, eine Vereinsparty, eine Jahreshauptversammlung und Geburtstagsgratulationen durchgeführt. Die Abschlussfahrt 2022 startete am 26. Oktober vom Bauhof Hollenegg, gemeinsam mit unseren Oldtimerfreunden aus St. Nikolai im Sausal unter Obmann **Siegfried Waltl**, nach Rostock zur **Familie Freidl** vulgo Sackl, sowie nach Trahütten zur **Familie Gaich** und in die Klause zur Fischerhütte, zum Mittagessen.

Wir möchten uns nochmals recht herzlich für die Gastfreundschaft und die großartige Verpflegung bei **Hubert Freidl** und Familie sowie auch bei **Peter Gaich** und Familie bedanken. Die Ausfahrten waren stets unfallfrei bis auf kleinere Pannen und wir hoffen, dass es auch im kommenden Jahr 2023 so bleibt.

Der Obmann **Adolf Koisiak** mit seinem Vorstand wünscht allen Holleneggern und Schwanbergern alles Gute, viel Glück und Gesundheit und vor allem unfallfreie Fahrten im neuen Jahr 2023!

Hubertusmesse 2022

Gut besucht wurde, die schon zur Tradition gewordene Hubertusmesse in der Pfarrkirche Schwanberg. Die Messe wurde im Beisein von Besuchern aus der umliegenden Bevölkerung, Gästen des Moorbades und etlichen Ehrengästen abgehalten. Unter den Ehrengästen waren allen voran der Bezirksjägermeister **Hannes Krinner**, für den Zweigverein Deutschlandsberg Obmann **Gerald Malli**, für die Ortstelle Schwanberg **Johannes Maier**, die Marktgemeinde Schwanberg wurde durch Bürgermeister **Mag. Karlheinz Schuster**, Ortsvorsteher **Mag. Martin Povoden** und Vizebürgermeister **Harald Reiterer** vertreten. An dieser Stelle möchte sich die Ortsstelle Schwanberg nochmals herzlich bei allen Akteuren, die maßgeblich zum Gelingen dieser schönen Feier beigetragen haben, bedanken.

Nach dem Fackelzug der Jäger, der ausgehend vom Hotel zum Schwan über den Hauptplatz bis zur Kirche führte, zelebrierte **Pfarrer Mag. Anton Lierzer** die Hl. Messe. Diese wurde von der Jagdhornbläsergruppe Bad Schwanberg feierlich umrahmt. Anschließend wurde von der Ortsstelle Schwanberg zu einer Agape am Platz vor der Kirche geladen. Diese wurde von allen Messbesuchern gerne angenommen. Einen stimmungsvollen Rahmen bildeten zwei Lagerfeuer, die am Vorplatz der Kirche entfacht worden sind.

Ein kräftiges Waidmannsdank allen Besuchern und Mitwirkenden dieser, einmal mehr, sehr gelungenen Veranstaltung.

Günther Koch

Aus dem Abschnitt 5 „Oberes Sulmtal“

Wahl des Abschnittskommandanten

Am 14. Oktober wählten die Kommandanten und Stellvertreter der acht Feuerwehren des Abschnittes 05-Oberes Sulmtal, ihren Abschnittskommandanten. Dazu konnte der amtierende Abschnittskommandant **ABI Johannes Aldrian** neben den fast vollzählig erschienenen Kommandanten und Stellvertretern der Wehren, auch Bereichsfeuerwehrkommandant **OBR Josef Gaich** und seitens der Gemeinde Bad Schwanberg, Bürgermeister **Mag. Karlheinz Schuster** begrüßen.

Im Anschluss wurde die weitere Führung der Wahl an den zuständigen Wahlleiter **OBR Josef Gaich** übergeben, welcher verkündete, dass zwei Wahlvorschläge fristgerecht eingebracht wurden. **ABI Johannes Aldrian** von der FF Gressenberg sowie **OBI Gerhard Jöbstl** von der FF Rettenbach stellten sich der Wahl. Nach den Worten der Kandidaten wurden die Stimmen abgegeben und Wahlleiter Gaich verkündete umgehend das Ergebnis. **ABI Johannes Aldrian** konnte die Wahl mit einer Zweidrittelmehrheit für sich entscheiden. OBR Gaich bedankte sich bei den Wahlhelfern **HBI Rupert Krasser, HBI Josef Freidl** sowie **HBI d. V. Thomas Stopper** für ihre Mithilfe und übergab das Wort an den wiedergewählten Abschnittskommandanten, welcher sichtlich erfreut über das Wahlergebnis war und sich bei allen Kommandanten und Stellvertretern für das entgegengebrachte Vertrauen bedankte.

Bürgermeister **Mag. Karlheinz Schuster**, sowie **OBR Gaich** bedankten sich in ihren abschließenden Worten bei beiden Kameraden für das große Interesse an dieser Funktion und freuen sich, in Zukunft die gewohnt gute Zusammenarbeit mit den Feuerwehren im Abschnitt weiterführen zu können.

Abschließend lud der gewählte Abschnittskommandant zu einer kleinen Stärkung im Gasthaus Schwanberger Stüberl ein.

Zwei weitere neue Funktionen im Abschnitt 05

Vorstellung des KHD-Bereitschaftskommandanten

Laut Steirmärkischem Feuerwehrgesetz haben Bereichsfeuerwehrverbände die Aufgabe, Katastrophenhilfsdienst-Einheiten (KHD-Einheiten) und Führungsstäbe für örtliche und überörtliche Einsätze bei Großschadensereignissen zu bilden. Seit 1. April des heurigen Jahres steht

KHD-Übung

Fotos von der KHD-Übung am 15.10.2022

der Kommandant der FF Grünberg-Aichegg, **Josef Heinzl** der „KHD-Einheit 44“ des BFV Deutschlandsberg, als Bereitschaftskommandant vor und wurde somit vom Bereichsfeuerwehrkommandanten zum Abschnittsbrandinspektor (ABI) ernannt.

In seiner neuen Funktion hat **ABI Heinzl** bereits sein Führungstalent bei der KHD-Übung im Großraum Glashütten, wo über 260 Einsatzkräfte bei einer Waldbrandübung im unwegsamen Gelände eingesetzt waren, unter Beweis gestellt.

Neuer EDV-Beauftragter

Bereits seit Mai 2022 ist **OBI Gerhard Jöbstl** von der FF Rettenbach als Abschnitts-EDV-Beauftragter für die acht Feuerwehren im „Oberen Sulmtal“ tätig und führt administrative Tätigkeiten, Hand in Hand mit dem Abschnittskommandanten, durch. Mit der Verfassung von Protokollen nach Sitzungen und der Ausschreibung von Abschnittsveranstaltungen sorgt Gerhard stets dafür, dass alle Feuerwehren rasch über Tätigkeiten im Abschnitt informiert werden.

Reger Übungsbetrieb

Anfang Oktober wurde die jährliche **Abschnittsübung** des Abschnittes 5- Oberes Sulmtal abgehalten. Die Alarmierung erfolgte um 14:15 Uhr und sieben der acht Feuerwehren des Abschnittes wurden zum Übungsobjekt Torfstecherei-Hochmoor Garanas gerufen. Das Einsatzleitfahrzeug des Bereichsfeuerwehrverbandes Deutschlandsberg, mit den Kameraden der FF Wildbach wurde ebenfalls alarmiert.

Am Einsatzort wurde nach Lageerkundung durch Einsatzleiter **HBI Martin Koch** ein Wirtschaftsgebäudebrand mit vermisster Person festgestellt. Der Innenangriff mit Menschenrettung wurde von den Atemschutztrupps der FF Bad Schwanberg sowie der FF Grünberg-Aichegg und FF Trag durchgeführt. Der Einsatzleiter entschied sich weiters, eine rund 800 m lange Zubringleitung vom Marxlippi-Säge-Teich zum Einsatzort Torfstecherei zu legen. Aufgrund der Höhendifferenz mussten drei Tragkraftspritzen eingesetzt werden, um das Wasser zum Brandherd zu befördern. Im Zuge des Wirtschaftsgebäudebrandes kam es zu einem weiteren Einsatz: Eine verunfallte Person, welche unter einer Baggerschaufel eingeklemmt war, musste gerettet werden. Die Kameraden der FF Rettenbach und der FF Hollenegg konnten mit Hilfe von pneumatischen Hebekissen die verletzte Person retten und den Einsatz somit erfolgreich abarbeiten.

Nach rund 1,5 Stunden Übungszeit konnte der Einsatzleiter **HBI Koch** die 66 mitwirkenden Kamerad*innen zur Endbesprechung antreten lassen. Vor versammelter Mannschaft wurde dem Pächter der Hochmooranlage, Herrn **Karl Leitinger,** ein großes Dankeschön für die zur Verfügungstellung des Areals ausgesprochen. Ebenso kamen die beiden Übungsbeobachter, Bereichsfeuerwehrkommandant **OBR Josef Gaich** und der zuständige Abschnittskommandant **ABI Johannes Aldrian** zu Wort und

Fortsetzung auf Seite 24

lobten den reibungslosen Ablauf dieser Übung. Die Kameradschaftspflege erfolgte dann im Mehrzwecksaal St. Anna. Ein großer Dank ergeht hier nochmals an **Karl Leitinger** sowie an die **Brendlhütte** für die Unterstützung bei der Kameradschaftspflege.

Fotos: Elisabeth Koch

Am 05. November heulten erneut die Sirenen bei den acht Feuerwehren des Abschnittes 05 - Oberes Sulmtal. Grund dafür war die diesjährige **Abschnitts-Funk- und Sanitätsübung**. Zuständig für die Austragung war in diesem Jahr die Freiwillige Feuerwehr Bad Schwanberg, gemeinsam mit dem Abschnittssanitätsbeauftragten **BM Daniel Hötzl**, sowie dem Abschnittsfunkbeauftragten **LM d. F. Martin Haiderer**.

Nach der Alarmierung erhielten die teilnehmenden Feuerwehren ihren Auftrag über Funk mitgeteilt. Die dazugehörige Übungsleitung wurde unterdessen im Rüsthaus der Feuerwehr Bad Schwanberg aufgebaut. Die verschiedenen Stationen standen ganz im Zeichen des Sachbereiches Sanität. So wurde beispielsweise praktisch vorgeführt, wie ein verunfallter Atemschutzgeräteträger im Notfall am schonendsten

von seiner Ausrüstung befreit werden kann. Ebenso wurde auch das Thema Reanimation einer Person mit einem praktischen Beispiel aufgefrischt. Bei einer Station wartete das Rote Kreuz Deutschlandsberg auf die teilnehmenden Kameradinnen und Kameraden und frischten das Wissen im Bereich Wundversorgung auf und erklärten uns in diesem Zug auch die Ausrüstung des Rettungswagens. Die letzte Station für die acht Feuerwehren war im Rüsthaus der Feuerwehr Bad Schwanberg. Hier wurde das bei den Feuerwehren eingesetzte Funkgerät mit seinen verschiedenen Funktionen nochmals erklärt.

ABI Johannes Aldrian machte sich im Laufe der Übung ein Bild von den verschiedenen Stationen in den Rüsthäusern und zeigte sich erfreut über dieses Konzept und die zahlreiche Teilnahme der 66 Kameradinnen und Kameraden. Bereichsfeuerwehrkommandant **OBR Josef Gaich** nahm ebenfalls an der Übung teil und interessierte sich für den Inhalt, welcher von den Kameraden der Feuerwehr und den Kolleg*innen des Roten Kreuzes vorgetragen wurden. Zum Abschluss dieser Übung hatte die Feuerwehr Bad Schwanberg noch eine kleine Stärkung im Rüsthaus vorbereitet.

Abschnittsübergreifende Technische-Hilfeleistungsprüfung

Am Samstag, dem 19. November 2022, fand die Abnahme der Technischen-Hilfeleistungsprüfung am Parkplatz des Gasthauses Sackl in Hohlbach statt. Das Wetter zeigte sich nicht von der besten Seite, dennoch ließen sich die 19 Teilnehmerinnen und Teilnehmer der Feuerwehren Glashütten, Trahütten, Hollenegg, Rettenbach, Bad Schwanberg, Grünberg-Aichegg und St. Peter im Sulmtal aus den Abschnitten 01- Deutschlandsberg, 04- Unteres Sulmtal und 05- Oberes Sulmtal nicht abhalten und standen um 10:00 Uhr bereits in den Startlöchern.

Bevor der erste Durchgang in der Stufe Bronze startete, begrüßte Hauptbewerter **ABI d.F. Manfred Bischof** von der Feuerwehr Spielberg seine beiden Bewerterkollegen **HBI Stefan Dirnböck** und **OBI-aD Alfred Resch** sowie die anwesenden Ehrengäste: Seitens der Feuerwehr, Bereichsfeuerwehrkommandant **OBR Josef Gaich**, den zuständigen Abschnittskommandanten **ABI Johannes Aldrian**, die Kom-

mandanten und Stellvertreter der teilnehmenden Wehren sowie **BR d. F. Johann Bretterklieber** und seitens der Gemeinde Bad Schwanberg Bürgermeister **Mag. Karlheinz Schuster**.

OBR Gaich eröffnete die Leistungsprüfung mit seinen Grußworten und zeigte sich erfreut, dass diese Prüfung bereits seit Jahrzehnten, zuerst auf Abschnittsebene und nun auch in abschnittsübergreifender Zusammenarbeit im Abschnitt Oberes Sulmtal durchgeführt wird.

Anschließend startete die Gruppe Bronze mit der Abnahme. Bestehend aus Gerätekunde und einem praktischen Teil, konnte die Stufe Bronze mit drei Fehlerpunkten erfolgreich abgeschlossen werden.

Der praktische Teil beinhaltet das Vorgehen bei einem simulierten Verkehrsunfall mit einer eingeklemmten Person. Unfallstelle absichern, Beleuchtung und Brandschutz aufbauen und mit Spreizer und Schere zum Unfallfahrzeug vorrücken, sind die durchzuführenden Arbeiten bei dieser Prüfung. Ab der Stufe Silber muss der Gruppenkommandant zusätzlich noch einen schriftlichen Test mit Einsatzfragen beantworten. Auch die zweite Gruppe konnte die Prüfung in der Sollzeit mit drei Fehlerpunkten bestehen. Den Abschluss machte die Gruppe Gold, welche ihr Bestes zeigte und vor den Zuschauerinnen und Zuschauern einen fehlerfreien Durchgang ablegte.

Bei der Überreichung der Leistungsabzeichen im Gasthaus Sackl gratulierte Hauptbewerter **ABI d.F. Manfred Bischof** den Teilnehmerinnen und Teilnehmern zur bestandenen Leistungsprüfung und lobte die gute Vorbereitung durch **HBI Rupert Krasser** und **OBM Peter Krasser**. **ABI Johannes Aldrian** freute sich über die guten Leistungen und verwies auf die Wichtigkeit der Zusammenarbeit der unterschiedlichen Wehren und spendierte eine Runde Getränke für alle. **HBI Rupert Krasser** bedankte sich bei den Bewertern für die faire Bewertung und überreichte ihnen ein kleines Geschenk. Abschließend kam Bürgermeister **Mag. Karlheinz Schuster** zu Wort und lobte die Leistungen der Florianis und zeigte sich stolz über die stets gut funktionierende Zusammenarbeit bei der Ausbildung und spendierte ebenfalls ein Getränk für die Teilnehmerinnen und Teilnehmer.

Berichte und Fotos: OBI Thomas Haiderer

Friedenslicht der Feuerwehrjugend am 23.12.2022

Feuerwehr Bad Schwanberg

Von 16:00 – 20:00 Uhr besteht die Möglichkeit das Friedenslicht im Rüsthaus Bad Schwanberg, in der Bahnhofstraße, abzuholen.

Feuerwehr Grünberg-Aichegg

Verteilung des Friedenslichtes an folgenden Standorten:

- Breitlingkapelle, Oberaichegg, 19:15 Uhr
- Paulikapelle, Grünberg, 19:15 Uhr
- Joselmichlkapelle-Schneidermirtl, 19:30 Uhr
- Kulmerkapelle, Schöglberg, 19:30 Uhr
- Reschbauerkreuz, Bergstraße, 19:45 Uhr

Feuerwehr Hohlbach-Riemerberg

Verteilung des Friedenslichtes an die Haushalte im Löschbereich gegen 16:00 Uhr.

Feuerwehr Hollenegg

Verteilung des Friedenslichtes an die Haushalte im Löschbereich gegen 15:00 Uhr.

Feuerwehr Rettenbach

Abholung im Rüsthaus von 16:00 – 19:00 Uhr möglich. Es erfolgt auch eine Verteilung des Friedenslichtes im Löschbereich.

Feuerwehr Trag

Abholung des Friedenslichtes beim Rüsthaus ab 16:00 Uhr möglich. Ebenso erfolgt eine Verteilung an die Haushalte ab 16:00 Uhr.

FF Bad Schwanberg

Räumungsübung im Kindergarten

Am Vormittag des 28. Oktober wurde durch die Leiterin des Bad Schwanberger Kindergartens, Frau **Sigrid Koch,** ein Notruf über die Nummer 122, an die Feuerwehr abgesetzt. Gleich danach wurde eine sofortige Räumung des Objekts veranlasst. Glücklicherweise jedoch nur zu Übungszwecken!

Die Pädagoginnen und Betreuerinnen veranlassten eine bereits mit den Kindern einstudierte, geordnete Evakuierung auf den gegenüberliegenden öffentlichen Spielplatz. Hier konnten die Kinder das Eintreffen der Feuerwehr in einem sicheren Bereich abwarten.

Übung im Kindergarten und in der Kinderkrippe Bad Schwanberg

Bereits auf der Anfahrt zum Kindergarten rüsteten sich die Feuerwehrkameraden der FF Bad Schwanberg mit den Atemschutzgeräten aus. Der Atemschutztrupp durchsuchte die Räumlichkeiten der Kinderkrippe im Obergeschoss und jene des Kindergartens im Erdgeschoss. Eine vermisste erwachsene Person wurde im Zuge der Übung entdeckt und gerettet.

Nach einer Begehung durch die Einsatzkräfte mit den verantwortlichen Damen der Bad Schwanberger Elementarpädagogikstätte, durften die Kinder selbstverständlich das Tanklöschfahrzeug und unsere Ausrüstung erforschen. Wir danken für die Gelegenheit der Übung und den reibungslosen Ablauf!

Runde Geburtstage von zwei Ehren-Kommandanten

Mitte Oktober konnte unser Kommando zwei verdienten, ehemaligen Feuerwehrkommandanten im Reservestand herzlich zu ihren 80. Geburtstagen gratulieren.

EHBI Werner Lorenz war in den Jahren 1985 bis 1995 Kommandant unserer Feuerwehr. In seiner Zeit als Kommandant wurden etliche technische Neuerungen in unserer Wehr angeschafft und eingeführt. So zum Beispiel der VW-Mannschaftstransporter, eine Funksirene, eine Tragkraftspritze, sowie das Löschfahrzeug mit Bergeausrüstung (LF-B, 1994).

Auch der 80er von **EHBI Johann Theussl**, der von 1975 bis 1985 unserer Wehr vorstand, konnte in diesem Zuge nachgefeiert werden. Unter seiner Führung wurde Ende der 1970er-Jahre das Rüsthaus generalsaniert und ausgebaut und 1983 ein modernes Tanklöschfahrzeug der Marke Steyr 791, mit 4000 Liter Wassertank, angeschafft.

Ein Dank gilt den ehemaligen Kommandanten für ihre jahrzehntelange Arbeit im Sinne der Bad Schwanberger Bevölkerung! Ohne ihr hingebungsvolles Schaffen wäre das Feuerwehrwesen in Bad Schwanberg heute wohl ein anderes.

Als Zeichen der Anerkennung konnte beiden Ehren-Kommandanten ein heiliger Florian überreicht werden. Wir wünschen unseren Jubilaren weiterhin viel Gesundheit und Lebensfreude im Kreise ihrer Lieben und natürlich noch etliche gesellige Stunden mit den Kameraden der FF Bad Schwanberg!

Runde Geburtstage von ehemaligen Kommandanten der FF Bad Schwanberg.

Tolle Erfolge für die Bad Schwanberger Feuerwehrjugend beim Kegelturnier

Am Samstag, den 8. Oktober fand das Kegelturnier der Feuerwehrjugend im JUFA Deutschlandsberg statt. Über 100 Teilnehmer*innen aus dem Kreise der Feuerwehrjugend des Bereichs Deutschlandsberg und die Betreuer*innen nahmen am Turnier teil. In der Klasse der Feuerwehrjugend 1 (10-12 Jahre) konnten unser **JFM Tobias Leonhard** den 1. und **JFM Maximilian Lukas** den 3. Platz in der Einzelwertung erreichen!

Die beim Kegeln erfolgreichen Feuerwehrjugendlichen.

Wir gratulieren unseren Jüngsten zu den super Leistungen!

Der Feuerwehrstorch ist gelandet

Ende Oktober hat eine Abordnung unserer Feuerwehr mit dem Aufstellen des Feuerwehrstorches den Zuwachs bei der Familie eines Feuerwehrkameraden begrüßt. Die FF Bad Schwanberg wünscht ihrem Kommandanten **Lukas Andracher** und seiner **Pia** zur Geburt ihrer gemeinsamen Tochter **Katharina** alles Gute!

Der Feuerwehrstorch ist gelandet

Advent bei uns dahoam in Bad Schwanberg 2022

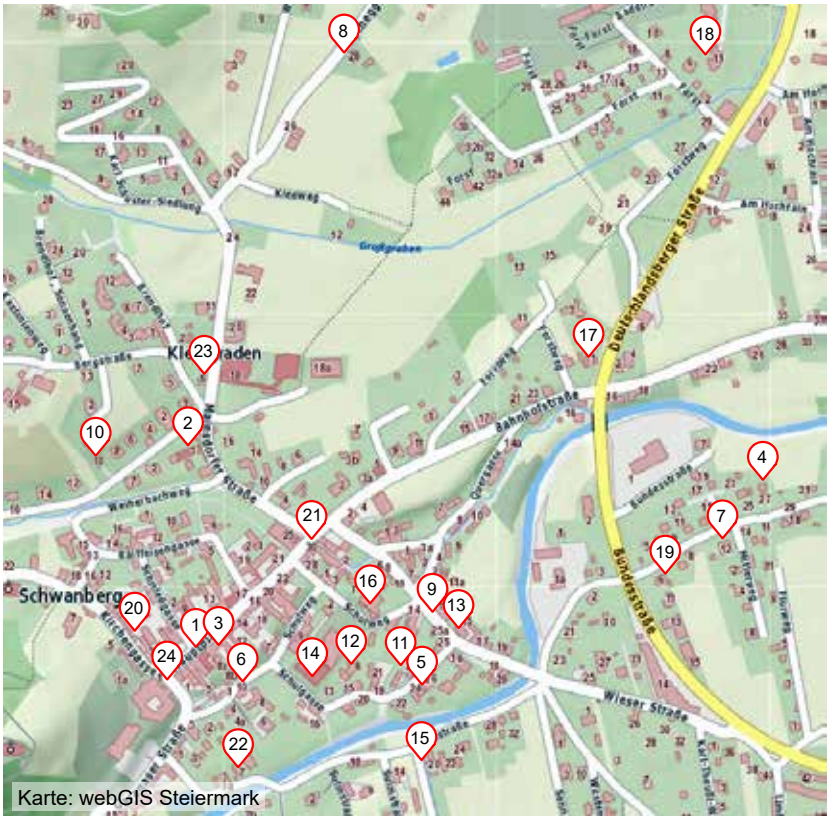
Schwanberg
Deutschlandsberger Straße
Bundesstraße
Wieser Straße
Bahnhofstraße
Kiesweg
Grabgraben
Weinbachweg
Kirchengasse
Schulgasse
Kirchstraße
Am Hochrain
Forstweg
Forstweg
Forstweg

Ruhm & Röhm

Grafik- & Kommunikationsdesign

Tanja Röhm
Graden 20
8541 Bad Schwanberg
+43 664 52 19 459
www.ruhmundroehm.at

Herzliches DANKESCHÖN für die herzliche Zusammenarbeit.

Charolaishof Peter, Marktgemeinde Bad Schwanberg, Martinas Blumenladen, Kneipp Verein Bad Schwanberg, Studio Kirsch, Ordination Dr. Kreuzer, Ordination Dr. Barilich, Ordination Dr. Slawitsch, Kröpfl Obsthandel GmbH, Distillery Krauss, Sibit Personalverrechnung, Webmagie, Europahaus Graz, Kunsthandwerke Steiermark, trinkT Getränke GmbH, Obst- & Weinbau Gögg.

WOHLFÜHLSTUDIO

ANGELIKA

FUßPFLEGE · KOSMETIK · MANIKÜRE · VISAGIST

Inh. Angelika Plank
8541 Schwanberg • Hauptplatz 14
☎ 03467 / 8018

Wir möchten Weihnachten als Anlass nehmen, Ihnen herzlich für das Vertrauen in unsere Arbeit zu danken. Wir wünschen Ihnen frohe Weihnachten und ein glückliches neues Jahr.

Angelika Plank mit Ihrem Team!

GESCHENKSIDEEN / GESCHENKSGUTSCHEINE

PRIETL

STIEGEN.MÖBEL

wünscht Ihnen

Frohe Weihnachten!

ALLEN KUNDEN UND FREUNDEN
EIN FROHES WEIHNACHTSFEST
UND EIN GUTES NEUES JAHR

GLAS KIEDL

GES.M.B.H.

8541 Bad Schwanberg, Wieser Straße 86
Tel.: 03467 / 84 75

Schwanberger Stüberl
Hotel Garni · Kurcafé · Konditorei

Allen unseren Gästen und Freunden
ein frohes Weihnachtsfest und
Gesundheit fürs neue Jahr
wünscht von ganzem Herzen
Familie Heinzl

Weihnachtsbäckerei auf
Vorbestellung!

WAGNER DACH GmbH

und Café Leuchtturm

wünscht allen Kunden und Geschäftspartnern ein frohes Weihnachtsfest und ein gesundes neues Jahr 2023!

Ein fröhliches und besinnliches Weihnachtsfest!

MIETWAGEN | MIET - BAUMASCHINEN

GuMan

Mst. Manfred Gubenschek
Trag 48, 8541 Bad Schwanberg
Telefon: 0664/45 46 544
Email: info@guman.at
www.guman.at

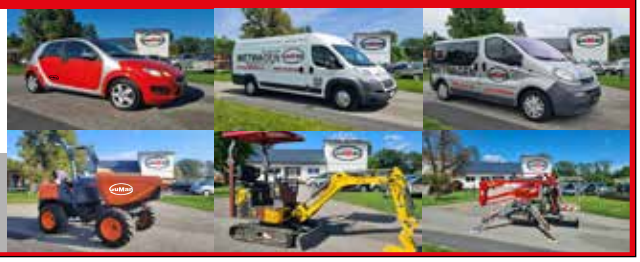

ERHOLSAME FEIERTAGE UND
EIN NEUES JAHR
VOLLER GESUNDHEIT UND GLÜCK
WÜNSCHEN IHNEN
WOLFGANG ADLBAUER &
SEIN TEAM
Malerarbeiten - Bodenverlegung
ADLBAUER
SEIT 1967

Buschenschank • Weine • Edelbrände • Säfte • Essig
Weingut
Kogelhohl
FAMILIE HAINZL
FROHE
WEIHNACHTEN
UND EIN GUTES NEUES JAHR
ALLEN GÄSTEN, FREUNDEN UND
KUNDEN!
WIR HABEN AB 12. JÄNNER 2023
WIEDER GEÖFFNET
WWW.KOGELHOHL.AT

KJT Steilhangprofi Gmbh & Co KG
Oberfresen 4
8541 Bad Schwanberg
www.steilhangprofi.at
Steilhangprofi
Holz Tschuchnik
HOLZERNTE & HOLZTRANSPORTE

Frohe Weihnachten wünscht
FENSTER
TÜREN
ALUMINIUMBAU
SONNENSCHUTZ
KL GmbH
ALUGLASBAU
WWW.ALUGLASBAU.AT
TEL. 03467/21353
OFFICE@ALUGLASBAU.AT

Sehr geehrte Damen und Herren!
Zusammenkommen ist ein Beginn.
Zusammenbleiben ein Fortschritt.
Zusammenarbeit ist ein Erfolg.
Im Namen des gesamten Teams
der Firma PROAKTIV DACH
danken wir Ihnen für das große Vertrauen
und wünschen Ihnen und Ihren Lieben
ein besinnliches Weihnachtsfest und
ein erfolgreiches neues Jahr 2023.
PROAKTIV DACH
www.proaktiv-dach.at

Frohe und besinnliche
Weihnachtsfeiertage
sowie ein gesundes,
erfolgreiches, neues Jahr 2023
wünscht Ihnen
das Team der
BAUUNTERNEHMUNG
KORP
Ges.m.b.H.

Frohe Weihnachten
und ein gutes neues Jahr
Felices Navidades
Für die kommenden Feiertage
wünschen wir Ihnen und Ihrer Familie
eine schöne und friedliche Zeit
sowie einen guten Start ins neue Jahr!
WIK GmbH
Metallverarbeitung für
Zerspanungstechnik
Wieserstraße 88
8541 Bad Schwanberg

HEILMOORBAD
SCHWANBERG

Das Heilmoorbad Schwanberg wünscht Ihnen ein gesegnetes Weihnachtsfest sowie ein frohes und gesundes neues Jahr 2023!

www.heilmoorbad.at ***0 800 228217***

Frohe Weihnachten

Wir wünschen allen frohe und besinnliche Weihnachtsfeiertage

Gartenbau Glockengießer
Kresbach 20
8530 Bad Schwanberg
03462/2066
www.gartenbau-glockengiesser.at
office@gartenbau-glockengiesser.at

Frohe Festtage und ein gesundes neues Jahr wünscht

Seniorenheim FORELLE GmbH

Bahnhofstraße 3
8541 Bad Schwanberg
Tel.: 03467 / 82 04 Fax: 82

Wir bedanken uns bei allen unseren Kunden für das entgegengebrachte Vertrauen und wünschen **frohe Weihnachten** und ein **gutes neues Jahr 2023!**

Tierambulanz Schwanberg
Dipl.Tzt. Fürnschuss Sylvia
Kleintierärztin
Bahnhofstraße 11
8541 Bad Schwanberg, Tel.: 03467 / 87 71

Allen Kunden und Freunden ein frohes Weihnachtsfest und viel Glück im neuen Jahr wünscht

GAS – WASSER – HEIZUNG

J. REITERER Ges.m.b.H.

8541 Bad Schwanberg, Bundesstraße 15
Telefon 03467 / 77 47

EIN GESEGNETES WEIHNACHTSFEST UND VIEL GLÜCK IM NEUEN JAHR
wünscht Ihnen
RAUCHFANGKEHRERBETRIEB
Sonja Krainz
Quergasse 14, 8541 Bad Schwanberg

Schilcherweinbau
KOCH
Heinz • Simone • Elias

SCHILCHER • SCHILCHER FRIZZANTE
ROTWEIN CUVÉE • SAFTE • MOST • KERNÖL

Aichegg 30, A-8541 Bad Schwanberg
+43 664 50 59 420, koch.heinz@a1.net

PFLEGER
bau|unternehmung

Ein gesundes Weihnachtsfest und Prosit 2023 wünscht

TAXI ALDRIAN OG
Bad Schwanberg
03467-84 94
Ambulanzfahrten
Dialyse-,Chemo- und Strahlenpatienten
Ausflugs- und Konzertfahrten
www.taxi-aldrian.at
0664 - 923 63 93

Ihr regioMOBIL-Partner in Bad Schwanberg

JETZT FAHRT BUCHEN!
050 161718
regio MOBIL
www.regiomobil.st

Frohe Weihnachten!

Hainzl Jauk

Wir möchten uns bei allen Freunden und Kunden bedanken und wünschen viel Glück und Gesundheit im kommenden Jahr!

Ein frohes Weihnachtsfest und viel Glück im neuen Jahr wünscht Ihnen

Mietwagen und Taxi

Michaela Wildbacher

8541 Bad Schwanberg, Kerschbaumerweg 9

call: 0676 / 73 600 51

FROHE WEIHNACHTEN
und ein GESUNDES NEUES JAHR
wünscht allen Kunden und Freunden

PIRKER
Transport GmbH

Transporte – Erdbau – Schotter
Bad Schwanberg

Fröhliche Weihnachten
sowie ein gesundes
neues Jahr wünschen
wir all unseren Kunden

Café Pilko

Familie Pilko

****Hotel – Gasthof –Fleischerei

„Zur alten Post“

Wir wünschen allen Gästen und Kunden ein gesegnetes Weihnachtsfest und einen guten Rutsch ins NEUE Jahr!
Ihre Familie Mauthner

JOHANNES APOTHEKE
Schwanberg

Mag. pharm. Elisabeth Ruhri

wünscht Ihren geschätzten Kunden ein gesegnetes Weihnachtsfest und ein gesundes neues Jahr.

Wir würden uns freuen, Sie auch im kommenden Jahr kompetent und professionell alle Heilmittel betreffend beraten zu dürfen.

Ihr Wohlbefinden ist unser Anliegen!

WIR WÜNSCHEN
EIN BESINNLICHES
WEIHNACHTSFEST, SOWIE
EIN GESUNDES UND
ERFOLGREICHES 2023.

gegg
DER TISCHLER

Gressenberg 3
8541 Bad Schwanberg
T: 03467 / 8400
www.tischlerei-gegg.at

Frohe Weihnachten und einen guten Rutsch
ins neue Jahr wünschen

Philipp Müller
0664 / 877 77 35
Stullneggstraße 38
8541 Schwanberg

Franz Müller
0664 / 411 86 65
Stullneggstraße 35
8541 Schwanberg

Holzschlägerung • Baumabtragung • Bringung • Handel • Erdbewegung

Ein frohes Fest und einen guten Rutsch ins neue Jahr!

Gerald KOCH GmbH

Holztransporte
Holzschlägerung

-Holzhandel
-Hackguterzeugung
-Erdbewegung
-Kippertransporte
-Tankstelle & Sb Waschanlage
-Cafe

0664 1508333
office@gerald-koch.at
8541 Bad Schwanberg | Bahnhofstraße 57a

LICHT LESKY

8541 Bad Schwanberg · Sonnenhang 20 · www.licht-lesky.at

Lichttechnik für Gewerbe & Industrie

IWK - Handels GesmbH

Kompetenzzentrum der Bolzenschweißtechnik

Das Team IWK wünscht besinnliche Weihnachten und ein frohes neues Jahr!

www.iwk-gmbh.at

♥ ...von Herzen wunderschöne Weihnachten und ein gesundes, erfolgreiches Jahr 2023 mit viel Zeit für die schönen Dinge im Leben...♥

Nadine Tomberger
Seelenanker
0664/88733191
www.nadine-seelenanker.at

Raum & Zeit für DICH ∞ für ein Leben im Gleichklang

Gaulhofer

Wildbacher Paul GmbH

Fenster-Türen

DANA®

8430 Leibnitz / 8541 Bad Schwanberg

Tel.: 03452-73250, Fax: Dw 20

verkauf@wildbacher.at | www.wildbacher.at

prattes
INSTALLATIONEN
HEIZUNG • KLIMA • LÜFTUNG • SANITÄR

Allen unseren Kunden und Freunden und jenen, die es noch werden wollen, ein gesegnetes Weihnachtsfest und viel Glück im neuen Jahr wünscht Ihr

INSTALLATEUR

Ein gesegnetes Weihnachtsfest
und ein glückliches neues Jahr
wünscht Ihnen von Herzen

Maria Held
Humanenergetikerin
Sportplatzweg 27
8541 Bad Schwanberg
+43 650 30 25 034
www.mariaheld.at

Ein gesegnetes Weihnachtsfest
und viel Glück im neuen Jahr wünscht
Ihnen Ihr

Autohaus
Theussl Herbert e.U.
8541 Bad Schwanberg, Deutschlandsbergerstraße 16
Tel. 0 34 67 / 83 17, Fax 0 34 67 / 83 17 - 4
e-mail: office@autohaus-theussl.at
OPEL

Frohe Weihnachten
und ein gutes neues Jahr
wünscht Ihnen
Trafik Melhardt
Hauptplatz 2 - Bad Schwanberg

Frohe Weihnachten &
einen guten Rutsch in´s neue Jahr!
Vielen Dank für das entgegengebrachte Vertrauen!
...rund um die Uhr!
EDEGGER TAXI
Ihr Weg – Unser Ziel
www.edegger-taxi.at
0664/310 00 25

ALLEN KUNDEN UND FREUNDEN EIN FROHES WEIHNACHTSFEST UND EIN PROSIT 2023!

elektro PREDOTA
Ges.m.b.H.

Frohe Weihnachten & einen guten Rutsch ins neue Jahr wünscht
Ihr SECURA-Partner für die Gemeinden
Garanas, Gressenberg, Hollenegg & Bad Schwanberg
SECURA
VERSICHERUNGEN • VERMIETUNG • HANDEL

Philipp Landsteiner
Direktionskundenbetreuer
philipp.landsteiner@secura.at
0676 / 88 99 77 37

Daniel Schenk
daniel.schenk@secura.at
0699 / 81 61 73 73

Willibald Jöbstl
willibald.joebstl@secura.at
0676 / 88 99 77 77

Wir freuen uns darauf, Sie auch im neuen Jahr betreuen und beraten zu dürfen!

★ Meisterbetrieb
Slabernig
Friseur

8541 Bad Schwanberg, Schmiedgasse 2
Telefon: 03467 / 78 13

8552 Eibiswald, Aibl 72
Telefon: 03466 / 437 27

Mittwoch:	8.00 - 12.00 14.00 - 18.00
Donnerstag:	8.00 - 12.00 14.00 - 18.00
Freitag:	8.00 - 19.00
Samstag:	7.00 - 13.00

Wir wünschen allen frohe Weihnachten, viel Gesundheit und einen guten Rutsch ins neue Jahr!

Ihr Team
Slabernig

An Weihnachten denken – Gutscheine schenken!!!

GÄSTEHAUS LISA & ECKFASTL
Hofladen • Brennerei • Imkerei
Buschenschank

Liebe Gäste!

Unser Buschenschank ist bis 15. 1. 2023
von Freitag bis Sonntag ab 14.00 Uhr geöffnet!
Jeden Adventsonntag Adventkränzchen ab 14.00 Uhr
mit Glühwein und Punsch.
Der Hofladen ist täglich geöffnet.
Viele Geschenksideen warten auf euch.
Bitte rechtzeitig ihre Weihnachtsfeier reservieren.

Die Eckfastl's wünschen
eine besinnliche Adventzeit
und einen guten Rutsch ins neue Jahr!

Buschenschank Eckfastl & Gästehaus Lisa
Aichegg 54, 8541 Bad Schwanberg
0676 / 6626108, 0676 / 3735467

Ing. Gosch Christian
Hollenegg 34
8530 Bad Schwanberg
gosch@digitalservice.co.at
0720 518 417
www.digitalservice.co.at

gosch.digitalservice GmbH

Server · Client · Virtualisierung · Netzwerktechnik · Cloud · Backup · Firewall

keep IT running...

Shiatsu

Charlotte Vizzany
Dipl. Shiatsu-Praktikerin
Shin So Shiatsu-Therapeutin
8530 Kresbach 12
0664 88 61 51 44

Bedanke mich für die jahrelange Treue, wünsche ein harmonisches Weihnachtsfest und ein freudiges Jahr 2023!

Wir wünschen unseren Kunden und ihren Vierbeinern ein
Frohes Weihnachtsfest
und viel Gesundheit im neuen Jahr!

Hauptplatz 8, 8541 Bad Schwanberg, 03467 / 21 33 8, tierarzt@masser-hirt.at
www.masser-hirt.at

Tierarztpraxis
MASSER & HIRT

FACHHANDEL
KOCH

Frohe Weihnachten
und einen guten Rutsch
ins neue Jahr!

ab Hofverkauf
Obsthof Sackl
Rettenbach 27
8541 Schwanberg

auch Haushaltsübliche Mengen!
Elstar, Gala, Golden Del., Braeburn, Idared, Jonaprince uvm...

Tel.: 03467 / 8261
0664 / 13 64 663

www.obsthof-sackl.at

Ein frohes Weihnachtsfest und ein gutes neues Jahr
Elektrotechnik Aldrian
Installationen
Reparaturen Steuerungen
8541 Bad Schwanberg – Sonnleiten 4, Tel.: (03467) 72 446
email: elektro-aldrian@aon.at - mobil: 0664 / 4468118

ASS
Spezialtransporte

EIN FROHES WEIHNACHTSFEST
UND EIN GUTES NEUES JAHR
wünscht seinen werten Kunden
Tischlereibetrieb
PETER ZENZ
Bad Schwanberg
SEIT 1874 ZENZ SCHWANBERG

Buschenschank
Hansentoni
Fam. Anawith
wünscht seinen Gästen
FROHE WEIHNACHTEN und
ein gesundes NEUES JAHR!
8541 Bad Schwanberg · Aichegg 58 · Tel. 0664/599 53 75
eMail: anawith_gerald@gmx.at

Waffen Klug
Büchsenmacher Meisterbetrieb
8541 Bad Schwanberg, Trag 32
office@waffenklug.at
Tel. u. Fax 03467/ 79 72
Mobil 0676/77 27 59 6

Frohe Weihnachten und ein gutes neues Jahr
wünscht
Weinebene Schilift GmbH

DIE KRAFT FÜRS LAND
Gleinstätten-Ehrenhausen-Wies
Tel.: 03457/2208-0 www.lagerhaus-gleinstaetten.at
Frohe und gesegnete
Weihnachtsfeiertage.
Viel Erfolg und Gesundheit für das
Jahr 2023!
Wünscht das TEAM vom
LAGERHAUS TRAG

BAUMEISTER
DI (FH) CHRISTIAN PRATTER
Ihr zuverlässiger Partner rund um
Bau und Immobilie!
• Planung • Energieausweise • Gutachten
0664/885 11 892 • christian.pratter@gmx.at
www.baumeister-pratter.at
Frohe Weihnachten
Bad Schwanberg!

Martina's Blumenladen
Wir möchten uns
bei all unseren Kunden
recht herzlich bedanken und wünschen
Ihnen frohe und besinnliche Festtage und
viel Glück im neuen Jahr!
Martina's
Blumenladen
Bahnhofstraße 4
8541 Bad Schwanberg
03467 / 8367

FROHE WEIHNACHTEN
UND EIN GUTES NEUES JAHR
wünscht
LORENZ ÖLMÜHLE
Ölpresse – Landesproduktenhandel
8543 St. Martin i. S.
Tel. 0 34 65 / 70 36
Filiale Bad Schwanberg

SB TECHNIK
SANIERUNGS- U. BODENBESCHICHTUNGSTECHNIK
Wolfgang Schuiki
Waldstraße 31a, 8541 Bad Schwanberg
Tel. 0664/19 13 777
Fax 03467/22 1 88
e-mai: wolfgang.schuiki@aon.at

Zum Schwan
Familie Slabernig
Hauptplatz 4
8541 Bad Schwanberg
+43 3467 8227
+43 3467 8227-50 fax
+43 676 629 70 57
office@hotelschwan.at
www.hotelschwan.at
Wir wünschen allen Gästen,
Bekannten und Freunden
Frohe Weihnachten
und
ein gutes neues Jahr
Familie Slabernig

SCHMUCK
Steyeregg Tel.: 03465 / 2796
Filiale Wies: 03465 / 2508
Filiale Bad Schwanberg: 03467 / 72507
Kaufhaus-Café Oberhaag: 03455 / 311
BÄCKEREI • KAUFHAUS • CAFÉ

Ein herzliches Dankeschön an alle Kunden,
ein friedliches Weihnachtsfest und ein gesundes 2023 wünscht
KFZ
SAMMERNEGG
Inh. Gewerbemeister Robert Sammernegg
Kfz
REPARATUR
MEISTERBETRIEB

FF Grünberg-Aichegg

2022 – Ein Jahr zum Feiern

Gleich fünf runde Geburtstage gab es im heurigen Jahr bei der Freiwilligen Feuerwehr Grünberg-Aichegg zu feiern. **Ehrenhauptlöschmeister Johann Resch** vollendete sein 90. Lebensjahr, **Ehrenhauptlöschmeister der Verwaltung Walter Koch** feierte seinen 70. Geburtstag, **Hauptbrandmeister Gottfried Hainzl** wurde zum 50. Geburtstag gratuliert, **Löschmeister Ferdinand Koinig** feierte seinen 60. Geburtstag, **Hauptlöschmeister Eduard Lewonigg** vollendete sein 50. Lebensjahr und **Löschmeister Alois Assl** wurde zum 60. Geburtstag gratuliert.

EHLM Johann Resch, 90er

EHLM Walter Koch, 70er

LM Ferdinand Koinig, 60er

LM Alois Assl, 60er

Die Kameraden der Freiwilligen Feuerwehr Grünberg-Aichegg wünschen allen Jubilaren das Allerbeste, bedanken sich für ihren freiwilligen Einsatz in der Feuerwehr und danken für die schönen Geburtstagsfeiern!

HBM Gottfried Hainzl, 50er

HLM Eduard Lewonigg, 50er

FF Gressenberg

Am Samstag, den 12.11.2022 fand die Gemeinschaftsübung der Freiwilligen Feuerwehren Gressenberg, Glashütten und Trahütten beim ehemaligen Gasthaus Winkler statt. Am Übungsort angekommen fanden wir einen Verkehrsunfall mit eingeklemmter Person vor. Die Feuerwehren Gressenberg und Glashütten errichteten den Brandschutz und leuchteten die Unfallstelle aus. Die FF Trahütten war für die Personenrettung mit dem hydraulischen Rettungsgerät zuständig. Dank der guten Zusammenarbeit konnten die Personen rasch aus dem verunfallten Fahrzeug befreit werden. Übungsleiter **LM Walter Slabernig** bedankte sich bei den Kameraden der Feuerwehren Glashütten und Trahütten für die gute Zusammenarbeit.

FF Hollenegg

Einsätze

- Am 23.09. wurden die Feuerwehren Hollenegg und Rettenbach zu einem Verkehrsunfall auf die B76 gerufen. Zwei PKW stießen aus ungeklärter Ursache zusammen, dabei wurden zwei Menschen verletzt.
- Am Freitag, den 28.10. wurden die Feuerwehren Hollenegg und Rettenbach zu einem vermeintlichen Fahrzeugbrand alarmiert. Ein kurz davor aufgetragener Korrosionsschutz führte zur Rauchentwicklung. Ein weiterer Einsatz war nicht mehr nötig.
- Am 29.10. erfolgte die nächste Alarmierung, gemeinsam mit der Feuerwehr Rettenbach galt es einen PKW aus einem Acker zu bergen.

- Am 30. Oktober wurde die Feuerwehr Hollenegg zu einer Traktorbergung alarmiert. Ein Traktor kippte aus unbekannter Ursache um, gemeinsam mit der Seilwinde des Tanklöschfahrzeuges und einer Traktorseilwinde wurde der umgestürzte Traktor wieder auf die Reifen gestellt. Verletzt wurde niemand.
- Am 2. November wurden die Kamerad:innen zu einem Verkehrsunfall gerufen. Ein PKW-Lenker fuhr auf einem anderen PKW auf. Verletzt wurde niemand.

- Am 18. November wurden die Feuerwehren Rettenbach und Hollenegg zu einem Verkehrsunfall alarmiert. Eine Fahrzeuglenkerin verlor die Kontrolle über ihren PKW und kam in einem angrenzenden Acker zum Stehen. Verletzt wurde niemand.

Räumungsübung in der Volksschule

Am 18.10.2022 fand die alljährliche Räumungsübung in der Volksschule Hollenegg statt. Das Lehrpersonal führte, wie in einem Einsatzfall, die Räumung der Schule bis zum Eintreffen der Feuerwehr selbständig durch.

Die Kinder konnten kurz nach dem Räumungsalarm zum Sammelplatz geführt werden. Dort wurde die Vollzähligkeit der Kinder und des Lehrpersonales durch den Übungsleiter **BM Alfred Kribernegg** kontrolliert. Nach der Räumungsübung konnten sich die Schüler:innen ein Bild von den vielfältigen Tätigkeiten der Feuerwehr machen. Ein großes Dankeschön ergeht an das Lehrpersonal der VS Hollenegg für die gute Zusammenarbeit.

Jugend

Unsere Feuerwehrjugend bestand den Wissenstest mit Bravour. Die Kamerad:innen gratulieren zu diesem tollen Erfolg!

Am 08. Oktober fand das jährliche Kegeln der Feuerwehrjugend des Bereiches Deutschlandsberg, beim Jugendgästehaus in Deutschlandsberg, statt. Unsere Jugend konnte den sensationellen 3. Platz dabei „erkegeln“.

Fortsetzung auf Seite 30

Neues Fahrzeug in den Dienst gestellt

Am 19. September konnte sich eine Abordnung der Feuerwehr Hollenegg auf den Weg nach St. Pölten machen, um das neu angeschaffte Einsatzfahrzeug abzuholen. Das Fahrgestell ist ein Mercedes Sprinter Allrad, welcher von der Firma Rosenbauer zu einem LKW-A aufgebaut wurde. Nach über 35 Jahren im Einsatz ersetzt der neue LKW-A nun das in die Jahre gekommene KLF (Kleinlöschfahrzeug).

80 Jahre Karl Koinegg

Anlässlich seines 80. Geburtstags lud Kamerad **Karl Koinegg** zur Geburtstagsfeier ein. Auch auf diesem Wege wünschen die Kameradinnen und Kameraden alles erdenklich Gute zum Geburtstag.

FF Hohlbach-Riemerberg

Wandertag nach St. Peter im Sulmtal

Der letzte Feuerwehrausflug lag schon einige Zeit zurück und in den vergangenen zwei Jahren wurde den Kameradinnen und Kameraden und vor allem auch ihren Familien sehr viel abverlangt. Aus diesem Grund entschied sich die Feuerwehr Hohlbach-Riemerberg Anfang Oktober, als kleines Dankeschön, einen Herbstwandertag zu veranstalten.

Die Teilnehmerinnen und Teilnehmer starteten gegen 09:00 Uhr beim Rüsthaus. Anschließend ging es gemütlich Richtung St. Peter im Sulmtal, wo beim **Gasthaus Windhager** der erste Zwischenstopp einlegt wurde und sich alle stärken konnten. Anschließend ging es weiter zum nächsten Ziel, dem Weingut und Bauernhof Brauchart. Dort wartete die Familie Brauchart mit Sohn **Daniel** bereits, der allen die am Hof befindliche Körnermais- und Getreidetrocknungsanlage, sowie die Kernölproduktion von der Anlieferung der Kerne, über das Trocknen, bis hin zum Pressen der Kerne genauestens erklärte. Im Anschluss wurden noch Kastanien gebraten und die verschiedensten Produkte, die am Hof hergestellt werden, verkostet.

Die letzte Etappe dieses Tages führte in den Ortsteil Moos, zum Moosstüberl, wo die Inhaber **Claudia** und **Michael** bereits mit einem erstklassigen Essen warteten. An diesem Ort fand der Wandertag auch einen gemütlichen Ausklang.

Die Feuerwehr Hohlbach-Riemerberg bedankt sich auf diesem Wege nochmals beim **Gasthaus Windhager**, der **Familie Brauchart**, sowie bei **Claudia** und **Michael** vom Moosstüberl für die ausgezeichnete Bewirtung an diesem Tag. Ebenso bedanken wir uns beim Busunternehmen **Markus Resch**, mit Fahrerin **Annerose Köstenbauer** für den sicheren Heimtransport der Wandergruppe.

Silber und Gold für die Atemschutzgeräteträger

Bereits Anfang August starteten unsere Atemschutzgeräteträger mit einem Ergänzungsteilnehmer der FF Hollenegg mit den Übungen für die diesjährige Atemschutzleistungsprüfung. Die erste Leistungsprüfung in der **Stufe Silber** wurde am 08. Oktober bei der BTF Porzellanfabrik Frauenthal abgenommen. Hier traten wir mit zwei Trupps, einmal für das

Leistungsabzeichen in Silber und einmal als Vorbereitung für die Leistungsprüfung in Gold, erfolgreich an.

Nach weiteren Wochen intensiven Trainings im Rüsthaus der FF Hollenegg, fand am 12. November die Abnahme der Leistungsprüfung in der **Stufe Gold,** an der Feuerwehr- und Zivilschutzschule Lebring, statt.

Der Trupp musste sich nach korrekter Beantwortung von 20 Fragen in den Stationen Inbetriebnahme, Menschenrettung und Brandbekämpfung mit schwerem Atemschutz sowie der Wiederinbetriebnahme des Atemschutzgerätes beweisen.

Ein großes Dankeschön ergeht auch an unseren Atemschutzbeauftragten **Oskar Mörth**, sowie an **Gernot Resch** von der FF Hollenegg für die mustergültige Vorbereitung in den letzten vier Monaten.

Nochmals Gratulation an **Philipp Köstenbauer** und **Thomas Haiderer** zum erworbenen Leistungsabzeichen in der Stufe Silber und an **Thomas Gaich, Martin Haiderer und Daniel Hötzl** (FF Hollenegg) zur bestandenen Prüfung in Gold.

FF Rettenbach

Großer Erfolg beim Kegeln

Im Rahmen des Kegelturniers der Feuerwehrjugend im Jugendgästehaus Deutschlandsberg, konnte **JFM Simon Krasser** die Einzelwertung in seiner Altersklasse gewinnen. Herzlichen Glückwunsch von den Kameraden der FF Rettenbach zu diesem Erfolg!

Kleines Herbstfest

Am 16. Oktober 2022 gab es bei der Feuerwehr Rettenbach eine Feuerlöscher-Überprüfung, die von der Bevölkerung sehr gut angenommen worden ist. Um den Besuchern die Wartezeit auf die Geräte zu verkürzen, wurden gebratene Kastanien und Sturm angeboten. Die Kameraden der Feuerwehr Rettenbach bedanken sich bei den Gästen für den Besuch.

Die Jugend pflanzte einen Baum

In der Steiermark wurden im Rahmen der Baumpflanzaktion, mit tatkräftiger Unterstützung der Feuerwehrjugend, in den vergangenen Tagen und Wochen an jedem Feuerwehrstandort, Ahornsetzlinge in die Erde gebracht, die von den Steirischen Landesforstgärten für diese Aktion unentgeltlich zur Verfügung gestellt wurden. Die Aktion stellt einen Beitrag zum Klimaschutz dar. Die Jugendlichen der Feuerwehr Rettenbach haben sich ebenfalls an der Aktion beteiligt und den erhaltenen Setzling gemeinsam gepflanzt.

Foto: Johannes Schrott

Ein musikalisches Jahr mit Gestern und Heut´

Nach Langem gab es für **Gestern und Heut´** wieder ein annähernd normales Jahr mit interessanten Auftritten und Projekten.

Unter dem Motto „Musik trifft Herzschlag“ fand ein großes **Benefizkonzert** zu Gunsten des Hospiz-Teams Deutschlandsberg und von Flüchtlingen aus der Ukraine, am 28. und 29. Mai, in der Koralmhalle Deutschlandsberg, statt. Rund 1500 Zuschauer folgten mit Begeisterung den Vorstellungen. Die Männer von Gestern und Heut´ wirkten sowohl im Orchester, als auch im eigens für dieses Event zusammengestellten Vokalensemble mit. Es ist geplant dieses Konzert am 2. April 2023 in der Oper Graz erneut zur Aufführung zu bringen.

Am 21. August bestritt Gestern und Heut´ ein **Kurkonzert** im Kurpark von Bad Schwanberg. Die Veranstaltung unter freiem Himmel zeichnete sich vor allem dadurch aus, dass flexibel auf Musikwünsche der Zuschauer eingegangen wurde. Hier zeigt sich das umfangreiche Repertoire des Männersextetts von seiner besten Seite. Ein schöner und ungezwungener Vormittag war der Lohn für Sänger und Zuschauer.

Beim **Radiofrühschoppen** aus Anlass des 20. Zeggern-Festes im schönen Schlosspark von Gleinstätten durfte Gestern und Heut´ natürlich auch nicht fehlen. Mit großer Routine und ohne große Vorbereitung gelangen die Beiträge, die österreichweit im Radio zu hören waren.

Wie fast alle Jahre, so auch heuer, war die Teilnahme beim großen **„Aufsteirern“** in Graz ein Fixpunkt. Sowohl im Lessliehof, als auch im Generalihof fanden die Darbietungen der sechs Sänger großen Anklang. Und so zwischendurch, wurde auch die halbe Landesregierung im Hof der Landwirtschaftskammer mit fröhlichem Gesang beglückt.

Ein **Konzert** ganz anderer Art konnte man am 8. Oktober in der Klosterkirche in Schwanberg genießen. Gemeinsam mit einem Streicher-Ensemble, bestehend aus Musikern der Grazer Philharmoniker, unter der Leitung von **Ernst Friessnegg**, und mit Unterstützung von **Werner Strohmeier** als Moderator konnte man die andere Seite von Gestern und Heut´ erleben. Klassiker von Beethoven, Schubert und Schuhmann sowie viele andere Lieder aus dem „ruhigen Repertoire“ mischten sich hervorragend mit den Stücken des Streicher-Ensembles, das solistisch durch **Mag. Kurt Mörth** auf der Klarinette bereichert wurde.

Zum Abschluss des Jahres bereitet sich Gestern und Heut´ auf ihr **Weihnachtskonzert** vor dem Schloss Gleinstätten vor. Gestern und Heut freut sich bereits darauf, Sie am 18.12. zum Weihnachts-Open-Air begrüßen zu dürfen.

Foto: pixelmaker

Marktmusikkapelle Bad Schwanberg

20 Jahre Spielgemeinschaft

Vor mittlerweile 20 Jahren wurde die Spielgemeinschaft Bad Schwanberg- St. Peter im Sulmtal gegründet. Grund genug, um beim **Neujahrskonzert 2023** auf zwei musikalische Jahrzehnte zurückzublicken. Aufgrund der Umbauarbeiten am Musikheim Bad Schwanberg finden beide Konzerte in der Mehrzweckhalle St. Peter im Sulmtal statt.

An dieser Stelle möchten wir uns bei der Bevölkerung noch einmal recht herzlich für die finanzielle Unterstützung bedanken.

Termine:

Donnerstag, 05. Jänner 2023, 19:30 Uhr und
Freitag, 06. Jänner 2023, 16:00 Uhr.
Einlass jeweils 1 Stunde vor Beginn.

Die SEER kommen

Weihnachtsaktion

Im Rahmen des 50. Bad Schwanberger Strandfestes werden die **Seer** am Freitag, dem 28. Juli 2023, auftreten. Bis zum Heiligen Abend gibt es eine spezielle Weihnachtsaktion: Eintrittskarten gibt es ab sofort bei allen Musikerinnen und Musikern der Marktmusikkapelle um **39 Euro statt 45 Euro** zu erwerben.

Lieder- und Arienabend mit Orgel und Klavier

Das Programm des Lieder- und Arienabends am 1. Oktober 2022, des Bassisten **Helmut Grün**, im Saal der Musikschule/Musikkapelle Hollenegg, bot Bekanntes und Unbekanntes aus der Welt von Lied und Oper. Mit Arien aus Mozarts Zauberflöte und Arien des französischen und italienischen Belcanto von Jacques Halévy und Giuseppe Verdi, wurde der Wandel der seriösen Bassstimme vom gütigen Priester zum mordenden Bösewicht, vom Solisten eindrucksvoll dargestellt. Für den Orchesterpart der Arien wählte **Dietmar Haas** die Orgel als Ersatz für Streicher und Bläser eines Orchesters, wodurch die Dramatik der Arien durch die Klangfarben der Orgelstimmen eindrucksvoll unterstützt werden konnte. Den Übergang zur Intimität der musikalischen Lyrik des Liedgesangs bildeten zwei Balladen, wobei Schuberts „Erlkönig“ und die lyrische Ballade „Tom der Reimer“ von Carl Löwe einen starken Kontrast bildeten.

Der Abend bot einen besonders stimmungsvollen Ausklang durch den gelungenen Einsatz unterschiedlicher Klangfarben des Solisten **Helmut Grün** und **Dietmar Haas** am Klavier. **Peter Koch** bedankte sich bei den Ausführenden, die den Spendenerlös des Konzertes für die Finanzierung der Hausorgel der Musikschule/Musikkapelle Hollenegg und für die Erler-Orgel der Patrizikirche von Hollenegg zur Verfügung stellten.

Orgeltreff an der Erler-Orgel von Hollenegg

mit Matej Podstenšek, Slowenien

Auf Einladung von **Peter Koch** – Musikschule/Musikkapelle Hollenegg fand am Samstag, den 24. September 2022, an der neuen Erler-Orgel der Patrizikirche von Hollenegg, der dritte Orgeltreff mit **Dr. Matej Podstenšek**, Slowenien, statt. Als Lehrender am Konservatorium von Maribor und als kompetenter Organist an verschiedenen Kirchen von Slowenien und der Südsteiermark, sowie als ehemaliger Mitarbeiter einer Orgelbaufirma in Maribor, vereinigt Dr. Podstenšek die Sichtweisen ergänzender Berufsgruppen in sich.

Dr. Dietmar Haas nahm die Begrüßung für den Orgeltreff Hollenegg vor und betonte auch die Wichtigkeit dieses Workshops für alle Organisten und freute sich auch für die optimale Teilnehmerzahl dieses Nachmittages.

Der erste Teil des Orgeltreffs betraf die Möglichkeiten der Behebung von auftretenden Problemen bei einer Orgel, ungeachtet ihres Alters. Er betonte dabei, dass mit der Behebung von Mängeln nicht zugewartet werden darf und empfahl die Führung eines Orgelbuches, indem der Zeitpunkt des Auftretens und der Behebung der Mängel festgehalten werden soll.

Auf Wunsch der Teilnehmer*innen ging Dr. Podstenšek in weiterer Folge auf die unterschiedlichen Pfeifentypen, zusammengefasst in Registerchöre, ihre Intonation, ihre Funktionen, Klangfarben und ihre Einsatzmöglichkeiten im liturgischen Orgelspiel ein. Dabei wies der Referent auf die umfangreichen Möglichkeiten der Klanggestaltung hin und ermutigte die Teilnehmer*innen, an ihren Instrumenten neue Klangmöglichkeiten zu erkunden. Dabei erwies sich die gut durchdachte Disposition der 16 Stimmen der kleinen aber feinen Erler-Orgel als besonders gutes Präsentationsinstrument.

Der dritte Teil des Nachmittages war dem eigentlichen liturgischen Orgelspiel, den entsprechenden Registrierungsmöglichkeiten, mit dem Schwerpunkt der klanglichen Abgrenzung von Vorspiel und der eigentlichen Begleitung des Gemeindegesangs gewidmet. Dabei betonte Dr. Podstenšek, dass sich jeder Organist zumindest drei Ausführungsvarianten bei der Begleitung des Volksgesanges zu eigen machen sollte.

Bei den abschließenden kurzen Hörproben als Anregungen für unterschiedliche europäische Orgelliteratur zum Gebrauch während eines Gottesdienstes, erwies sich die stark nach barockem Vorbild gebaute Erler-Orgel auch für Stücke der Romantik, durch die gelungene Abstimmung der Intonation auf die Problematik des Kirchenraumes, als besonderes Klangjuwel in der Orgellandschaft der Südsteiermark.

Dank gilt dem Musikverein Hollenegg und seiner Musikschule für die Durchführung des sehr interessanten Nachmittages. Ein besonderer Dank gilt Frau **Brigitte Koch** und **Mag.ª Ursula Handler** für die Bewirtung der TeilnehmerInnen mit köstlichem Kuchen für die Pausengespräche.

Der Orgeltreff des Musikvereins für Hollenegg dient gemeinsam mit der interdisziplinären Plattform Forum ARTHist der Jugendförderung und als Treffen für Anregung bei der Gestaltung und Durchführung von innovativen Konzertprojekten.

Anregungen und Wünsche
für persönliche Einladungen
zu den Treffen werden unter
hollenegg.salon@gmx.at erbeten.

Musikkapelle Hollenegg

Runder Geburtstag im Kreise der Musikkapelle Hollenegg

Anfang Oktober durfte die Musikkapelle, gemeinsam mit einer Abordnung des MV Osterwitz, ihrem Tenorhornisten **Max Carbonari** zum 30. Geburtstag gratulieren. Max wurde mit der Feier überrascht und freute sich sichtlich über alle Gratulant*innen. Als Geschenk wurde ihm eine neue Tasche für sein Tenorhorn überreicht. Wir möchten Max nochmal alles Gute wünschen und freuen uns auf viele weitere musikalische und lustige Stunden mit ihm.

Eine besondere Ausrückung

Ende September wurde die Musikkapelle Hollenegg zur Fahnenweihe des Schützenvereins Erzherzog Johann Schwanberg–Sulmtal, im Rossstall Hollenegg, eingeladen. Nach der musikalischen Umrahmung der Weihe wurden noch einige Märsche für das Publikum zum Besten gegeben. Die Musikkapelle Hollenegg bedankt sich auf diesem Wege noch einmal recht herzlich für die Einladung.

Traditionelle Auftritte im Herbst

Im Herbst durfte die Musikkapelle Hollenegg wieder zu einigen traditionellen Auftritten ausrücken. Gestartet wurde mit dem Erntedankfest, bei dem der Einzug in die Schlosskirche musikalisch umrahmt wurde. Eine weitere alljährliche Ausrückung fand zu Allerheiligen statt. Eine Bläsergruppe durfte die Messe bei der Patrizikirche musikalisch gestalten. Ebenso fand im November die Gedenkfeier des Österreichischen Kameradschaftsbundes statt. Nach der Umrahmung der heiligen Messe in der Schlosskirche wurde gemeinsam zum Kriegerdenkmal marschiert, um dort die Segnung und Kranzniederlegung musikalisch zu untermalen.

Vorbereitungen auf das Weihnachtskonzert

Zurzeit befindet sich die Musikkapelle mitten in den Probenarbeiten für das Weihnachtskonzert. Da dieses nach einigen Jahren Pause nun hoffentlich wieder stattfinden kann, ist die Motivation umso größer, das Publikum wieder mit traditionellen und modernen Stücken begeistern zu dürfen. Dazu fand im November, zusätzlich zu den wöchentlichen Proben, ein Probensamstag statt, an dem die Stücke intensiv geübt wurden.

Die Musikkapelle Hollenegg möchte Sie recht herzlich zum Konzert am Samstag, 10.12.2022, um 19:30 Uhr, im Turnsaal der Volksschule Hollenegg einladen. Auch der Chor der Volksschule Hollenegg wird beim Konzert mitwirken. Außerdem werden einige neue Mitglieder der Musikkapelle Hollenegg vorgestellt. Die Musikkapelle Hollenegg freut sich auf zahlreiches Publikum.

Fortsetzung auf Seite 36

Früh übt sich …

Seit einigen Wochen dürfen die Kinder des Kindergartens Hollenegg im Rahmen der „musikalischen Früherziehung“ in die Welt der Rhythmen, Melodien und Instrumente eintauchen. Die Begeisterung für die Musik ist so groß, dass bereits zwei Gruppen gegründet wurden und die Einheiten jede Woche am Dienstag und Donnerstag stattfinden. In Kooperation mit der Musik- und Kunstschule Deutschlandsberg ist es so möglich, die Musiker*innen der Zukunft schon in jungen Jahren mit der „Weltsprache Musik“ bekannt zu machen.

Neues aus der Kinderkrippe und dem Kindergarten Bad Schwanberg

Räumungsübung im Kindergarten

Am Freitag, den 28.10.2022 hatten wir einen sehr aufregenden Vormittag im Kindergarten und in der Kinderkrippe. Nachdem wir schon einige Tage zuvor geprobt hatten, wie der Kindergarten im Fall eines Brandes zu verlassen ist, stellten sich die Kinder wie gewohnt an und marschierten in Reih und Glied hinaus zum Sammelplatz. Doch plötzlich hörten die Kinder die Feuerwehrsirene und es dauerte nicht lange, bis das Feuerwehrauto mit Blaulicht im Kindergarten angekommen war. Die Aufregung war groß, weil die Kinder davon nichts wussten.

Die Feuerwehrmänner kontrollierten das Gebäude und konnten Entwarnung geben, keine Personen befanden sich mehr im Haus. Nun wurde es spannend für die Kinder, das große Feuerwehrauto blieb am Parkplatz stehen und so konnten sie es genauestens betrachten und sich auch hineinsetzen. Vielen Dank an **HBI Lukas Andracher** und seine Feuerwehrkameraden der Freiwilligen Feuerwehr Bad Schwanberg für die gute Zusammenarbeit und für die Zeit, die sie den Kindern geschenkt haben.

Laternenfest

Endlich war es heuer wieder möglich ein großes, gemeinsames Laternenfest mit Eltern, Geschwistern und Großeltern zu feiern. Dazu trafen wir uns auf der Schulwiese der MS Bad Schwanberg. Unter freiem Himmel wurde mit Liedern und Gedichten an den Namenstag des Heiligen Martin gedacht und so manches Licht geteilt. Zum Abschluss präsentierten die ältesten Kindergartenkinder ein Gedicht über den Mond und die Sterne, welches mit unterschiedlichen Klanginstrumenten begleitet wurde. Anschließend begann der Umzug mit den selbstgestalteten Laternen. Jedes Kind stellte sich mit einem Elternteil

auf und ein langer Laternenzug machte sich auf den Weg zum Kindergarten. Dort gab es etwas Warmes zu trinken und ein Mehlspeisenbuffet, das dankenswerter Weise von den Eltern bereitgestellt wurde.

Ein großes Danke an die Direktorin der Mittelschule, Frau **Karin Auer** für die Benützung der Schulwiese. Gut gestärkt machten sich unsere Gäste auf den Nachhauseweg und wir hoffen, auch im nächsten Jahr wieder einladen zu können, um gemeinsam „Ich gehe mit meiner Laterne…!“ zu singen.

Die Kleinsten der Kinderkrippe hatten ihr Fest bereits am Vormittag, mit allem was dazugehört, abgehalten. Es wurde die Martinsgeschichte erzählt, Laternenlieder gesungen und eine gute Martinsjause gegessen. Die schönen Laternen wurden anschließend mit nach Hause genommen.

Team Kindergarten/ Kinderkrippe Bad Schwanberg

Die Anmeldung für das Kindergarten- und Krippenjahr 2023 / 2024

für Hollenegg und Bad Schwanberg ist von 01. Jänner bis 19. Februar 2023 online auf der Homepage der Marktgemeinde Bad Schwanberg www.schwanberg.gv.at möglich.

Kinder ab dem vollendeten 3. Lebensjahr können den Kindergarten besuchen. Für Kinder unter 3 Jahren besteht die Möglichkeit sich in der Kinderkrippe einschreiben zu lassen.

Unter der Rubrik „Bildung-Kindergärten in Bad Schwanberg“ befindet sich die Online-Anmeldung.

Bitte das Formular zur Erfassung aller wichtigen Daten vollständig ausfüllen und online abschicken.

Über das weitere Vorgehen werden Sie von den Kindergärten informiert!

Kindergarten Hollenegg

Nach einem gelungenen Kindergartenstart, sind nun auch schon die ersten Feste wieder vorbei.

Erntedank

Am 07.10.22 haben wir unser Erntedankfest gefeiert. Im Mittelpunkt, neben dem Dankbarsein für eine gute Ernte, stand in diesem Jahr auch das Blatt, welches noch eine letzte Reise durch die schöne bunte Welt machen wollte, bevor es auf den Boden fällt und sich schließlich wieder in den Kreislauf der Natur einfügt.

Jahresthema

Passend zu unserem Jahresthema mit den Wichteln durch den Wald, wurden die unterschiedlichen Baumarten kennengelernt und die Früchte des Waldes erforscht. Die „klugen Eulen“ machten sich auf den Weg, um im nahegelegenen Wald nach den „Schätzen des Waldes“ zu suchen. Mit voll gepackten Taschen ging es dann wieder zurück in den Kindergarten, wo dann alle gesammelten Schätze genau unter die Lupe genommen wurden.

Fortsetzung auf Seite 38

Laternenfest

Am Freitag, dem 11.11.22, genau am Namenstag des Heiligen Martin, konnte heuer nach zweijähriger Pause wieder ein wunderschönes Laternenfest gefeiert werden. Am Abend des 11.11.22 fanden sich die Kinder und zahlreiche Gäste beim Rossstall Hollenegg ein, um

bei angenehmen Temperaturen die wundervoll leuchtenden Laternen zu bestaunen. Die Kinder haben viel Fleiß und Mühe in die Gestaltung ihrer Laternen gesteckt. Diese haben sie mit tollen Liedern, schwungvollen Raps und solistischen Gesangseinlagen präsentiert. Ein herzlichens Dankeschön ergeht an die **Familie Liechtenstein** für die stimmungsvolle Gestaltung des Schloßes, und die Möglichkeit zur Nutzung des zauberhaften Rundweges neben dem Schloß.

Ebenso möchte ich mich sehr herzlich bei einem besonderen Menschen bedanken, der uns an diesem Abend kulinarisch verwöhnt hat. Ein herzliches Dankeschön! Bei wärmendem Tee und köstlichen Striezeln fand dieser wundervolle und bezaubernde Abend seinen Abschluss.

Besuch aus der Volksschule

Der nächste spannende Vormittag erwartete uns wenige Tage später. Am Donnerstag, dem 17.11.2022, bekamen wir Besuch von den Kindern der 1. Klassen der Volksschule Hollenegg. Der Schwerpunkt Transition Kindergarten – Schule, wurde von tollen Erzählungen, einem Englischgedicht und tollen Liedern gestaltet.

Unsere ehemaligen „klugen Eulen“ sind nun stolze Schulkinder und wir wünschen ihnen auf diesem Weg nochmal alles Gute für die kommenden Jahre.

Die nächsten Wochen bis Weihnachten werden nochmal sehr geheimnisvoll und aufregend. So wird ein Wichtel bei uns einziehen und natürlich kommt der Nikolaus zu Besuch und dem Christkind müssen wir ja auch noch unter die Arme greifen. Also es gibt noch viel zu tun …

Wir wünschen euch allen schon einmal ein bezauberndes Weihnachtsfest und einen guten Rutsch ins neue Jahr!

Ein bunter Herbst im Sternderlhaus

Wenn das Laub der Bäume sich verfärbt, ist es Zeit „Danke“ für einen schönen Sommer zu sagen und den Reichtum des Herbstes zu genießen.

Zu unseren jährlichen Fixpunkten in dieser Jahreszeit gehörte eine Wanderung auf den Josefiberg. Mit einer Jause von der **Fleischerei Mauthner** wurde der Ort Bad Schwanberg von oben bestaunt, das Holzherz für eine Fotosession genutzt und anschließend auf der Altburg nach versteckten Goldstücken gesucht. Unser Schatz bestand schlussendlich aus einem Säckchen voller Kastanien, Schneckenhäusern, besonderen Steinen, Stöcken und Blättern für Basteleien im Sternderlhaus.

Auch die Erntedankmesse in der Pfarrkirche feierten die Kinder vom Sternderlhaus mit und waren dabei

sehr stolz auf ihr selbstgestaltetes Plakat aus Samen und Blättern sowie auf ihre Erntedankkörbchen.

„Das kleine Gespenst“ von Otfried Preußler begeisterte als Mitmachgeschichte, am 31. Oktober kurz vor Sonnenuntergang, im Sternderlhaus. Große und kleine Gespenster suchten dabei nach der verschwundenen Taschenuhr des Grafen und stärkten sich dann mit gruseligen Muffins und Brötchen.

Vor kurzem konnte auch wieder ein kleines Lichterfest zum Andenken an den Heiligen Martin in Gressenberg gefeiert werden. Mit selbstgebastelten Laternen wurde in Begleitung der Eltern und Großeltern eine kurze Wegstrecke im Wald zurückgelegt. Die anschließende Geschichte vom „Kleinen Siebenschläfer“ mit seiner Kuscheldecke ergänzte das Martinsthema und erinnerte an die Freude beim Teilen. Zum Schluss genossen alle die gemeinsame Zeit bei einem bunten Buffet mit Punsch unter Sternenhimmel.

Volksschule Hollenegg

Lehrausgang zum Obsthof Sackl

Im Herbst besuchten die Schüler:innen der **3. und 4. Klasse** mit ihren Klassenlehrerinnen **Frau Plank-Bejinariu** und **Frau Gütl-Stiendl** den beliebten Apfellieferanten der Volksschule Hollenegg, den **Obsthof Sackl**. In der Obstanlage erfuhren die Schüler*innen viel Interessantes über die Entwicklungsstufen des Apfels, was sich im Laufe des Apfeljahres verändert und worauf geachtet werden muss. Sie konnten zu den Themen Baumschnitt, Wachstum, Pflege, Ertrag und Schutzmittel Fragen stellen und ihr Wissen vor Ort erweitern. Anschließend wurden beeindruckende Maschinen wie Gabelstapler und Erntemaschinen, aber auch moderne Drohnen, die über die Anlagen fliegen, sowie die Sortieranlage und die riesigen Lagerhallen besichtigt. Nun wissen unsere Naturliebhaber auch, wie kalt es in diesen Lagerhallen ist und konnten dies am eigenen Körper für kurze Zeit spüren. Abschließend durften sich die Schüler:innen in der Verkaufshalle umsehen und einen saftigen Apfel verspeisen. An all diese Eindrücke denken wir nun gerne zurück, wenn wir uns in der Jausenpause einen gesunden Apfel holen und wir wissen nun ganz genau, von wo er kommt.

Den Wald mit allen Sinnen begreifen

Anfang Oktober startete die **2. Klasse** der Volksschule Hollenegg mit ihrer Lehrerin **Frau Fegerl** einen Lehrausgang in den umliegenden Wald. Gemeinsam mit **Frau Klug** und **Frau Ehmann**, bei denen wir uns von Herzen für ihre Zeit und ihr Engagement bedanken möchten, starteten wir in einen aufregenden Vormittag. Wir verließen die Volksschule in Richtung Schloss Hollenegg und bestaunten die zahlreichen heimischen Baumarten. Vor allem der Kastanienbaum stand im Mittelpunkt. Natürlich durfte das Sammeln unterschiedlicher Kastanien auch nicht fehlen. Nach einer gesunden Jause am Hof von Familie Ehmann, bei der sich die Kinder gut stärken konnten, traten wir den Heimweg an. Entlang eines schönen Forstweges erkundeten wir nun Tiere und Gräser, die am Seitenrand wuchsen.

Fortsetzung auf Seite 40

Schon eine Woche später lud uns unser Religionslehrer **Herr Windisch**, gemeinsam mit der 3. Klasse ein, beim Fällen einer Fichte dabei zu sein. Es war spektakulär zu sehen, wie dieser alte, kräftige Baum durch ein paar Schläge und natürlich mit Hilfe einer Motorsäge zu Fall gebracht werden konnte. Herr Windisch zeigte uns auf wundersame Weise, wie schön und wichtig der heimische Wald ist. Ein Ameisenhaufen mit ungefähr 300.000 Ameisen wird uns genauso in Erinnerung bleiben, wie die Kiefer, die sein Lieblingsbaum ist. Schüler:innen im Rahmen des Sachunterrichtes die wertvolle Umwelt und den Umgang damit begreifbar zu machen, zählt zu den bedeutendsten Aufgaben unserer Schule.

Verkehrserziehung in der ersten Schulstufe

Die 1.a und 1.b Klasse der Volksschule Hollenegg, bekamen gleich nach Schulbeginn Besuch von Herrn **Kontrollinspektor Günther Zugriegel**, von der PI Bad Schwanberg. Dabei drehte sich alles um die Sicherheit der Schüler:innen im Straßenverkehr und um einen unfallfreien Schulweg. Nach einer Theorieeinheit in den Klassen wurde das Gelernte auf der Straße vor der Schule umgesetzt und das sichere Überqueren der Fahrbahn praktisch geübt. Vielen Dank für den lehrreichen Beitrag zur Verkehrserziehung an unserer Schule!

Kastanienfest

Alte Traditionen, wie das „Kastanienbraten", gehören zum Herbst einfach dazu. An der Volksschule Hollenegg wird nicht nur von diesem Brauch mit unseren Schüler:innen gesprochen, sondern dieser wird auch in allen Klassen erund gelebt, sodass im Zuge des Sachunterrichts mit Hilfe von **Herr Hainzl und Herr Uhl sowie Frau Uhl, Frau Köstenbauer und Frau Mengl** Kastanien gebraten wurden. Die Stanitzel dafür gestalteten die Schüler:innen der **1.a und 1.b Klasse** mit ihren Klassenlehrerinnen **Frau Kappel und Frau Lierzer** im Werkunterricht. Das klassenübergreifende soziale Lernen hatte in diesem Rahmen in Form des gemeinsamen Essens, Plauderns und Spielens genügend Zeit und Raum. Wir bedanken uns bei allen Eltern, die uns tatkräftig unterstützten!

Brandschutzübung mit der FF Hollenegg

Im Zuge der jährlichen Brandschutzübung bekamen die Schüler:innen aller Schulstufen einen breitgefächerten Einblick in die Arbeit als Feuerwehrmann und Feuerwehrfrau. Die Kinder durften die Fahrzeuge inspizieren und erfuhren dabei viel Wissenswertes über die Funktionen des jeweiligen Fahrzeuges beziehungsweise der verschiedensten Arbeitsgeräte. Wir bedanken uns bei der **Feuerwehr Hollenegg** für die lehrreiche Einheit!

Projekt Wald – ein Waldtag und ein Besuch im Sägewerk

Seit Oktober beschäftigen sich die Schüler:innen der **2. und 3. Klasse** der Volksschule Hollenegg mit dem Wald. Im Unterricht wurden dazu folgende Themen in Form von Gesprächskreisen, Bildimpulsen, Videosequenzen, Lesetexten und Arbeitsblättern und Material behandelt. Nach der Theorie ging es für die Waldentdecker hinaus in den nahegelegenen Wald. Unglaublich, wie schnell die Buben und Mädchen unterschiedliche Bäume in der Natur wiedererkannten und Besonderheiten wiedergeben und erklären konnten. Doch auch viel Spannendes und Neues über Schädlinge wie den Borkenkäfer oder über die traurige Zukunftslage unserer Fichten aufgrund der

Klimaerwärmung und vieles mehr über die Tier- und Pflanzenwelt erfuhren die Kinder. Als Abschluss konnten die Schüler:innen aus sicherer Entfernung das Fällen einer großen Fichte beobachten und bekamen als Erinnerung eine Holzscheibe davon mit. Um das Projekt richtig abzuschließen wurde einige Tage danach von den Schüler:innen der **3. Klasse** das **Sägewerk Holztreff. Liechtenstein** in Deutschlandsberg besucht.

Auch hier konnten die Kinder ihr Wissen unter Beweis stellen und es vertiefen. Alle Arbeitsschritte, von der Anlieferung bis hin zum Verkauf einzelner gehobelter Bretter oder Leisten, wurden vor Ort besichtigt und kindgerecht erklärt. Die mächtigen Maschinen, aber auch die „Verwandlung" des Holzes haben großen Eindruck hinterlassen.

Freiwillige Radfahrprüfung der Schüler:innen der 4. Klasse

Am 25. Oktober stellten sich die Schüler:innen der **4. Klasse** der Volksschule Hollenegg einer großen Herausforderung. Unter der Aufsicht von **Hr. KI Günther Zugriegel** absolvierten sie die Radfahrprüfung. Alle Schulkinder waren sehr gut vorbereitet. Trotz schwieriger Witterungsverhältnisse konnten sie die Prüfung erfolgreich absolvieren. Herzliche Gratulation vom Team der Volksschule Hollenegg!

Fit mit Kneipp

Im Rahmen des Kneipp-Projektes der **3. Klasse**, der Volksschule Hollenegg, geht es für die Schüler:innen seit diesem Schuljahr jeden Mittwoch mit ihrer Klassenlehrerin **Fr. Plank-Bejinariu** ab ins Freie, denn „Taulaufen" steht am Stundenplan. Unser Kneipp-Projekt basiert auf den fünf Säulen nach Sebastian Kneipp (1821-1897), welche sich wunderbar in den Unterricht integrieren lassen: Wasser, Ernährung, Bewegung, Heilkräuter und Lebensfreude. Ziel dieses Projektes ist es, das Gesundheitsbewusstsein der Kinder zu fördern, das Wohlbefinden sowie das Körperbewusstsein zu stärken und das Interesse der Kinder zu wecken und sie zu sensibilisieren.

Transition mit dem Kindergarten Hollenegg

Der Austausch zwischen Volksschule und Kindergarten ist von großer Bedeutung. Am 17. November fand ein großes Wiedersehen statt. Die Klassenlehrerinnen **Fr. Lierzer** und **Fr. Kappel** besuchten mit den Schulkindern der beiden ersten Klassen die kommenden Schulanfänger:innen. Es wurden viele nette und interessante Gespräche zwischen den Kindern geführt und man konnte spüren, wie wertvoll dieser Austausch untereinander war. Nach dem Kreisgespräch präsentierte die **1.a Klasse** ein Schulanfangslied und einen ABC-Reim. Da ein gehörloses Kind diese Klasse besucht, ist die Österr. Gebärdensprache im Unterricht ein täglicher Begleiter, sodass spielerisch Schüler:innen und Lehrerin jeden Tag eine neue Gebärde lernen. Voller Stolz zeigten die Schulkinder der 1.a Klasse, den Kindergartenkindern einige Gebärden. Diese waren von der „Geheimsprache" sehr begeistert.

Die **1.b Klasse** gab ein englisches Herbstgedicht wider und zeigte eine theaterpädagogische Übung, um Stimme und Körper aufzuwecken. Eine tolle Überraschung für die Schulkinder war, dass auch die Kindergartenkinder ein Lied sangen. Wir bedanken uns für die schöne Stunde bei allen Kindergartenpädagoginnen und natürlich bei den Kindern und freuen uns schon sehr, wenn wir die „Klugen Eulen" zur Schuleinschreibung begrüßen dürfen!

Bitte besuchen Sie auch unsere Schul-Website https://vs-hollenegg.at mit noch mehr interessanten Informationen und spannenden Fotos. Wir wünschen ein besinnliches Weihnachtsfest mit der Familie und schöne Festtage!

Das Team der VS Hollenegg

Volksschule Bad Schwanberg

Radfahrprüfung der 4a und 4b Klasse

Auch dieses Jahr blickten die vierten Klassen der Volksschule Bad Schwanberg einem besonderen Ereignis, nämlich der Radfahrprüfung, mit Spannung entgegen. Die theoretische Prüfung absolvierten alle Kinder bereits im Vorhinein erfolgreich. Darauf folgte die praktische Radfahrprüfung am 25.10.2022, unter der Leitung von Herrn **Kontrollinspektor Zugriegel,** von der Polizeiinspektion Bad Schwanberg.

Die Schülerinnen und Schüler konnten es kaum erwarten zur Prüfung anzutreten, natürlich mit dem Ziel, sie zu bestehen und mit dem Fahrrad allein fahren zu dürfen. Nach der Begehung der Prüfungsstrecke eine Woche davor und dem fleißigen Üben kam dann der aufregende Tag. In den Startlöchern stehend, gingen die Kinder in ihren Gedanken nochmals alle wichtigen Dinge der Strecke durch. Schulterblick, Handzeichen und Verkehrszeichen – nichts durfte vergessen werden. Alle Kinder der zwei Klassen fuhren nacheinander unter den strengen Blicken der zwei Polizisten die Prüfungsstrecke ab. Am Ende bekamen dann alle die erleichternde Nachricht, dass alle bestanden hatten. Gratulation an alle Kinder der 4a und 4b Klasse zu dieser großartigen Leistung! Ein herzliches Dankeschön an die Polizeiinspektion von Bad Schwanberg für die Durchführung der praktischen Radfahrprüfung und auch an die Eltern für das fleißige Üben.

Erntedankgottesdienst

Viele Kinder aller Schulstufen unserer VS waren der Einladung gefolgt, um den Erntedankgottesdienst in der Klosterkirche mitzufeiern. Ein spürbar homogenes Miteinander von Musikkapelle und Schuljugend prägte diese wunderschön gestaltete Messfeier zur Ehre Gottes. Unsere Kids begeisterten die Besucher mit ihren souverän vorgetragenen Texten und Bitten. Die Kleinsten sorgten mit ihren Basteleien für eine sichtbar gelungene Dekoration der Altäre. Ein Dankeschön an euch alle!

Workshop Abfallvermeidung

Die Kinder der Volksschule Bad Schwanberg durften an einem Workshop zum Thema „Abfallvermeidung“ teilnehmen. Gemeinsam mit einer Abfallberaterin haben sich die Kinder auf eine Reise quer durch unsere Kontinente begeben, wobei unterschiedliche Tiergruppen sowie deren Lebensräume besprochen wurden. Des Weiteren wurde den Kindern erklärt, wie man Rohstoffe erlangen kann. Es wurde klar aufgezeigt, dass diverse Lebensräume der Tiere infolgedessen verschmutzt bzw. zerstört werden. Anhand dieses Workshops haben

die Kinder gelernt, achtsam bei der Mülltrennung zu sein sowie Strategien zur Müllvermeidung kennengelernt.

Laura Weixelberger

Buchstabentag der 1. Klassen

Mit großem Interesse und Ehrgeiz lernen die Schüler*innen der 1. Klassen jede Woche einen neuen Buchstaben. Dazu gibt es verschiedene Stationen, die den Kindern helfen, den Buchstaben möglichst mit allen Sinnen zu erfassen.

Der Buchstabe wird geknetet, im Sand geschrieben, mit Steinen gelegt, geturnt, gestempelt, am Plakat geschrieben. Der Unterricht mit dem Stationenplan gibt den Schüler*innen die Möglichkeit, individuell und in eigener Arbeitsabfolge zu arbeiten und zu lernen. Das soziale Miteinander ist bei dieser Unterrichtsform ein wesentliches Element. So gelingt es den Kindern der 1. Klassen gut, das Lesen und Schreiben Schritt für Schritt und mit Freude zu erlernen.

Claudia Arzt

Vorstellungen

Mein Name ist **Elisabeth Zechner**. Nach meiner Karenz habe ich mich im April 2022 von Graz an die VS Bad Schwanberg versetzen lassen. In diesem Schuljahr unterrichte ich Werken und Sport in der 1. und 2. Klasse. Es freut mich sehr, ein Teil des Teams der VS Bad Schwanberg zu sein.

Mein Name ist **Cornelia Rappel**, ich bin 23 Jahre alt und wohne in Frauental auf einem Bauernhof. Seit Schulbeginn bin ich Teil des Teams in der Volksschule Bad Schwanberg. Zu meinen Fächern zählen: DAZ (Deutsch als Zweitsprache), Werken und Englisch. Das Arbeiten mit den Kindern bereitet mir viel Freude, da man durch die Kinder an die besonderen Blickwinkel verschiedenster Dinge erinnert wird. Ich schätze es sehr, dass ich als Volksschullehrerin mein Interesse an der Freiwilligen Feuerwehr und am Sport sowie meine Kreativität in den Unterricht einbringen kann.

Berufsbegleitend studiere ich in Graz an der Pädagogischen Hochschule Steiermark. In der Volksschule Bad Schwanberg habe ich mich sofort wohl gefühlt, da mir das Konzept der Schule gut gefällt und das Kollegium mich in meiner Tätigkeit unterstützt. Ich freue mich sehr auf viele spannende Erfahrungen im ersten Jahr als Volksschullehrerin.

Mein Name ist **Claudia Arzt**. Seit diesem Schuljahr gehöre ich zum Team der VS Bad Schwanberg und bin Klassenlehrerin der 1.b Klasse. Lernen mit allen Sinnen, mit Verstand, Gemüt und Körper - sowie ein respektvoller Umgang miteinander sind mir ein wichtiges Anliegen im Schulleben. Ich bin verheiratet und habe zwei Kinder. Meine Hobbies sind Reisen, Lesen, Sport und die Musik - in meiner Freizeit besuche ich gerne kulturelle und musikalische Veranstaltungen, selbst spiele ich Klavier und Querflöte. Ich freue mich, meine Schüler*innen beim Lernen und Wachsen zu begleiten!

Fotos: Strametz

MS Bad Schwanberg

Crosslauf 2022

Der diesjährige Crosslauf fand am Mittwoch, dem 19.10.2022, in Deutschlandsberg, im Koralmstadion statt. Zurückzulegen war eine Strecke von ca. 600 m. Die Mittelschule Bad Schwanberg konnte dabei einmal mehr ausgezeichnete Ergebnisse erzielen. So erreichte man Gold bei den Burschen des Jahrgangs

Fortsetzung auf Seite 44

2009/10, Silber bei den Mädchen des Jahrgangs 2009/10 und Silber bei der Schultrophy. Die Mittelschule Bad Schwanberg gratuliert ihren erfolgreichen Läufer*innen herzlich.

Das „Schulstandl“ – die MS Bad Schwanberg sagt danke

Das Schulstandl der Mittelschule Bad Schwanberg versorgt Schüler*innen und Lehrer*innen nicht nur stets mit frischen, gesunden Jausen, sondern ist für die Kinder und Jugendlichen vielmehr auch Treff- und Mittelpunkt sozialer Begegnungen im schulischen Kontext. Es erscheint somit wenig überraschend, dass sich das beliebte Schulstandl rasch zu einer regelrechten Institution der Mittelschule Bad Schwanberg mauserte. Ermöglicht wurde dieses lobenswerte Projekt von den Schüler*innen selbst: Gemeinsam mit Klassenvorständin **Andrea Strohmaier** und Elternvertreterin **Anita Herzele** nahm die 4b das „Business“, wie sie es nennen, selbst in die Hand. Gelernt haben die Jungspunde dabei enorm viel, wie diese zu Protokoll geben. Auf Nachfrage, welche Erkenntnisse ihnen die Verwaltung des Schulstandls brachten, wird insbesondere die Wertschätzung von, sowie der sorgsame Umgang mit Lebensmitteln und ein verantwortungsbewusstes Agieren mit Finanzen genannt. Darüber hinaus sei das Zusammenarbeiten im Team und der Umstand, sich aufeinander verlassen zu können, eine überaus wertvolle Lektion gewesen. Sowohl bei der Frage nach der beliebtesten Jause, als auch nach den erfolgreichsten Verkäufer*innen herrscht hingegen Uneinigkeit. Nach Angaben der 4b scheinen sich jedoch allen voran **Luca** und **Lukas** im Verkauf bewährt zu haben, während die klassische Salzbreze vermutlich knapp das Rennen als Top-Jause macht.

Das Team der Mittelschule Bad Schwanberg bedankt sich auf das Herzlichste bei **Andrea Strohmaier, Anita Herzele** und den fleißigen Helfer*innen der 4b für die jahrelange, tolle Betreuung und Aufrechterhaltung des Schulstandls, das so viel mehr ist als nur ein Jausenspender. Nun wird das Zepter an eine andere Klasse übergeben – der Beginn einer neuen Ära für das Schulstandl.

Boys‘ Day 2022

Am 10.11.2022 war es wieder so weit. Die „Boys“ der 3. Klassen der Mittelschule Bad Schwanberg durften im Rahmen des Boys‘ Days zwei soziale Einrichtungen besuchen. Sinn dieses Projekts ist, dass die Jungs auch einmal Berufe kennenlernen, in denen zumeist überwiegend Frauen arbeiten. Außerdem sollen den Burschen dadurch soziale Berufsfelder nähergebracht werden.

Eine Gruppe der Mittelschule Bad Schwanberg fuhr ins Haus Sonnenwald in Eibiswald. Hier bietet man Begleitung für Bewohner*innen mit erhöhtem Unterstützungsbedarf. Die Schüler*innen bekamen eine Hausführung und durften dann in die einzelnen Gruppen, um den Arbeitsalltag näher zu erleben.

Die zweite Gruppe fuhr nach Deutschlandsberg zur Lebenshilfe. Auch dort wurden die Schüler*innen durch alle Bereiche und Gruppen geführt. Sie erlebten hautnah, was es heißt, mit Menschen mit einer Beeinträchtigung zu arbeiten und wie erfüllend diese Tätigkeit zu sein vermag.

Durch den Boys‘ Day wurden viele positive Eindrücke gewonnen und ein oftmals in den Hintergrund gerückter Lebens- und Arbeitsbereich wurde den Schüler*innen dadurch nähergebracht, was auch für mehr Toleranz sorgt.

Sportlich fulminanter Herbst

Am 13. Oktober fand die Hinrunde der Fußball-Schülerliga, in einem neuen Format, in Wies, statt. Neu ist das verkleinerte Feld mit nur noch acht Feldspie-

lern. Die Burschen und Mädchen der Mittelschule Bad Schwanberg stellten sich ohne Probleme auf die neuen Gegebenheiten ein und knüpften mit drei sehr überzeugenden Siegen, aus vier Spielen, an die starken Schülerligaergebnisse des Vorjahres an und sind aktuell überlegener Tabellenführer.

Das erste Turnier der Mädchenfußballiga ist ebenfalls bereits geschlagen und die traditionell sehr starken Girls der Mittelschule Bad Schwanberg setzen dabei gleich ein deutliches Ausrufezeichen. Die Gruppenphase des Turniers bestritten die Schwanberger Kicker*innen fulminant mit blütenreiner Weste – kein einziges erhaltenes Gegentor bei deren 13 Geschossenen sprechen eine deutliche Sprache. In der Finalrunde avancierte das Europagymnasium Leoben dann zur Endstation für die Weststeirerrinnen, die dadurch den vierten Platz belegten.

Im Volleyball-Schwerpunkt der Mittelschule Bad Schwanberg gab es zudem einen Teilnehmer*innen-Rekord zu bejubeln. Aktuell trainieren 38 begeisterte Schülerinnen und Schüler, in drei unterschiedlichen Gruppen, zwei Mal pro Woche Volleyball. Noch vor Weihnachten bestreiten die Schwanberger*innen die Hinrunde der Vorrundenturniere der Schülerliga Mädchen (eine Mannschaft, sechs gegen sechs) und der Schülerliga Burschen (zwei Mannschaften, vier gegen vier). Nach langer Coronapause geht es nun endlich für die Volleyballer*innen wieder los mit den Schulwettkämpfen. Die Mittelschule Bad Schwanberg hat dabei freilich große Ambitionen, blickt man auf eine überaus erfolgreiche Volleyball-Vergangenheit zurück.

„Flex-Box“ bereichert den Physikunterricht

An der Mittelschule Bad Schwanberg wird im Physikunterricht nun die „Flex-Box“ eingesetzt. Dabei handelt es sich um eine Experimentierbox, die über 90 Materialien beinhaltet. Die Box verfügt über herausnehmbare Schütten, in denen die verschiedenen Gegenstände sortiert sind. So können einzelne Schütten aus der Box entnommen und sofort im Unterricht eingesetzt werden. Experimente werden mit dem Ziel durchgeführt, theoretische Überlegungen unter kontrollierten Bedingungen zu überprüfen. Mit Hilfe dieser „Flex-Box“ steht der Erkenntnisgewinnung nichts mehr im Wege. Experimentieren ist ein wichtiger Teil physikalischer Forschung und kann mit dem mobilen Versuchslabor in allen Schulstufen zum Einsatz kommen. Ein großes Dankeschön gilt dem Förderverein, der die Finanzierung übernimmt.

body`n brain

Was ist body`n brain?

Wie der Name bereits verrät, hat es etwas mit Körper und Gehirn zu tun. Seit Oktober dieses Jahres halten wir, **Manuela Freidl** und **Margit Paulitsch**, body`n brain Kurse ab. Wir haben beide die einjährige Ausbildung zum zertifizierten body`n brain-Trainer absolviert und freuen uns nun Kurse anbieten zu können.

Bei body`n brain werden über koordinative Übungen jede Menge neue Verbindungen im Gehirn aufgebaut – das Gehirn wird sozusagen besser vernetzt. Somit kann gelerntes schneller abgespeichert oder abgerufen werden, Lernblockaden werden abgebaut, die Konzentration wird gesteigert, die visuelle und akustische Aufnahmefähigkeit wird geschult und noch vieles mehr. Kurz gesagt das ganze System läuft „runder“. Der wichtigste Faktor bei diesem Konzept, der im Vordergrund steht, ist der Spaß! Mit Spaß und Lachen gelingt alles leichter und unser Gehirn ist in dieser Zeit natürlich auch aufnahmefähiger. Der Leistungsdruck fällt zur Gänze weg.

Wir bekommen oft die Frage gestellt, für welches Alter diese Kurse geeignet sind. Grundsätzlich vom Kindergarten bis zu den Senioren. Derzeit geben wir Kurse für Volksschulkinder.

Für Fragen stehen wir unter folgender Mailadresse gerne zur Verfügung: workinprogress@eclipso.at

Foto: Fineart Photos

Aktiv-Club Kneipp Bad Schwanberg
Christa Ortner | Kirchengasse 2 |8541 Bad Schwanberg | mobil +436509121328

Kneipp-Ausflug nach Opatija und Rijeka

Kurz nachdem wir am 24. September 2022, um 7:00 Uhr, von der Mittelschule Bad Schwanberg losgefahren waren, haben wir auch schon das Meer gesehen, auch wenn es vorerst nur das Nebelmeer auf dem Weg nach Leibnitz war. Wir 26 Reiselustige, mit Obfrau **Christa Ortner** vom Kneipp-Verein Bad Schwanberg, haben es dann doch bis Mittag ausgehalten, bevor wir das Mittelmeer an der kroatischen Küste in Opatija erblickt haben.

Unsere kompetente kroatische Stadtführerin **Annamarija** brachte uns in Opatija das historische Zentrum näher und schilderte wie Opatija (italienisch: Abbazia) 1889 zum ersten heilklimatischen Kurort an der österreichischen Adriaküste erhoben wurde. Mit Beginn um 1880 wurden viele Grand-Hotels, Villen, Sanatorien („Cur-Häuser"), Promenaden und Parks errichtet. Und so entwickelte sich Opatija schon im 19. Jahrhundert zum Winterkurort für die „gehobene Gesellschaft"- wurde zum mondänen Seebad mit dem architektonischen Flair der Donaumonarchie.

Wir lernen das wichtigste Wahrzeichen von Opatija kennen – die Statue „Mädchen mit Möwe" – das direkt an der Uferpromenade steht und hören von der St. Jakobskirche, einem der bedeutsamsten Bauwerke in der Stadt: Die Geschichte von Opatija ist mit dieser Kirche und ihrem Kloster eng verbunden, denn beide waren die Namensgeber für diese Stadt (Opatija ist das kroatische Wort für Abtei/ Kloster).

Nach unserem Einchecken im Hotel Admiral, direkt am Yachthafen, haben wir Zeit für eigene Erkundungen, einen Spaziergang am windgepeitschten Strand entlang, wo wir während des Konsums von Aperol den hochaufspritzenden Wellen am Kai zuschauen konnten. Nach einem Abendessen von kulinarischer Vielfalt bot der Alleinunterhalter im Foyer abwechslungsreiche Musik - vom gemütlichen Foxtrott bis zu heimatlich bekannten Ziehharmonika-Melodien und Oberkrainer-Sound.

Am Abend hatte der Regen eingesetzt und wir schauten am Sonntagmorgen besorgt zum Himmel, wie das Wetter wird. Und siehe da, kurz nach unserer Ankunft im 14 Kilometer entfernten Rijeka klarte es auf, als wir zur Basilika „Unserer Lieben Frau von Trsat", einer römisch-katholischen Kirche im Stadtteil Trsat von Rijeka kamen, die 2003 auch von Papst Johannes Paul II. besucht worden ist.

Wir gingen weiter zur Trsat-Festung, einer Burg aus dem 13. Jahrhundert, einer der am besten erhaltenen mittelalterlichen Hochburgen in Kroatien, umgeben von 20 bis 25 m hohen Mauern mit einem zentralen

Turm, der von überall in der Stadt gesehen werden kann. Im Innenhof der Festung genossen wir den Kaffee und die traumhafte Aussicht über die gesamte Bucht von Rijeka.

Bevor wir zum letzten Highlight - dem großen Lebensmittel-Markt – kamen, erlebten wir Rijeka als schön aber auch abgenutzt, denn die ehemals blühende Industrie- und Schiffbaustadt präsentiert auch ihre verfallenen Fabrikhallen, toten Schlote und verwaisten Werften.

Doch wir zeigten uns versöhnt, zumal die Schlechtwetterprognose gerade noch mal danebenlag und nach individuellem Mittagessen und geringem Verkehrsstau die Aussicht auf Riesenkrapfen beim Trojane-Pass noch vor uns lag.

B.Z.

Oktoberwanderung

Am Staatsfeiertag trafen sich Mitglieder des Kneipp Aktiv Clubs beim Schwanberger Stüberl. Von dort aus wanderten wir unter der Führung von Herrn **Karl Mathauer** über die alte St. Anna Straße, vorbei an der Stieberkapelle, der Schmelzer Pepi Kapelle und

der Kapelle vom Buttersackl, dem ehemaligen Gasthaus Eckweber und weiter bis zum Hochmasser. Das Wetter hielt und als wir dann beim Schloss Limberg ankamen, schien sogar die Sonne. Herr **Alois Zenz** hatte eine Führung durch die Räumlichkeiten des Schlosses organisiert, bei der wir viel Wissenswertes über die Geschichte, aber auch über die Erhaltung des Schlosses erfuhren. Danach führte uns der Weg zum **Buschenschank Moser**, wo uns herrlich geräucherte Forellen erwarteten.

10 Jahre Kneipp-Kurpark Bad Schwanberg

Jeder will lange leben und gesund alt werden, aber kaum einer tut was dafür.

Dieses Motto von Pfarrer Sebastian Kneipp wurde der Feier zum 10-jährigen Bestehen des Kneipp Kurparks in Bad Schwanberg am 30. Oktober vorangestellt.

Der Kneipp Aktiv Club Bad Schwanberg wurde bereits im Jahre 1984 gegründet und im Jahre 1987 die Kneipp-Strecke an der Schwarzen Sulm errichtet. Die Erhaltung dieser Stecke gestaltete sich aber wegen der Sturmschäden und des Hochwassers als schwierig und deshalb initiierte der heutige Ehrenobmann **Hermann Polak**, 2012, die Errichtung des Kneipp-Parks am Weiherbach und gab schon im Vorfeld des Festes seine Kraftquelle dafür Preis, nämlich „anderen Gutes zu tun". Mit Hilfe der damaligen Sponsoren und der Marktgemeinde Bad Schwanberg wurde das Vorhaben umgesetzt. 2020, im Zuge der Anerkennung der Marktgemeinde als Bad Schwanberg, erhielt der Park die Bezeichnung „Kneipp-Kurpark".

Durch die Witterung war es notwendig geworden, die alten Hinweistafeln zu erneuern und wieder waren es Bad Schwanberger Gewerbetreibende und die Marktgemeinde die den Verein großzügig unterstützten. Hervorzuheben ist auch die gute Zusammenarbeit mit der **Fa. Nigelhell** aus Leitring und die grafischen Arbeiten von Frau **Tanja Röhm** von **Ruhm & Röhm**.

Durch die Veranstaltung führte Schriftführer **Bruno Zinkanell**. Er konnte nicht nur Bürgermeister **Mag. Karlheinz Schuster** begrüßen, sondern auch Altbürgermeister **Karl Schuster**. Nach der Ansprache des Bürgermeisters, segnete **Pfarrer Mag. Anton Lierzer** den neu renovierten Kneipp-Kurpark.

Zur Unterhaltung gab es eine Vorführung der Tanzgruppe **„Across-Liners"** und Musik von der **Heh-Musi**. Beim Kneipp-Brunnen zeigte **Nina Ortner** einen Ausschnitt ihrer Klanginstallation **„Hydro – Vision"**, welche sie im Rahmen einer artist - in – residence in Hallstatt 2021 entwickelt hat. Bei dem Kunstobjekt werden unterschiedliche Wasserbehältnisse mit berührungsempfindlichen Sensoren ausgestattet. Die Besucher konnten durch berühren der Wasseroberfläche und eintauchen der Finger und Hände unterschiedliche Klänge produzieren. Das Klangmaterial wurde mit einem speziellen Unterwassermikrophon, einem Hydrophon, in Hallstatt und in der Schwarzen Sulm aufgenommen.

Für das leibliche Wohl sorgten die Kneipp Aktiv Club-Mitglieder mit Kaffee, Kuchen und Broten und Getränken vom **Weinbau Heinz und Simone Koch**.

Feuerwasser – Produktion von Badefässern in Bad Schwanberg

Eine erfreuliche Belebung gibt es für die lange leer stehenden Hallen der ehemaligen Metallhütte in Bad Schwanberg. Der Schwanberger Kneippverein mit Frau **Christa Ortner** nahm dies zum Anlass, am 4. November eine Betriebsbesichtigung für Mitglieder und Freunde zu organisieren. Die zahlreich erschienenen Interessierten kamen in den Genuss einer Führung durch **Martin Auer** und seiner Partnerin **Sophie Engele**.

Den entscheidenden „Schub" bekam das Unternehmen durch einen Auftritt in der bekannten TV-Sendung „2 Minuten – 2 Millionen". Zunächst wurde klein im Heimatort Martin Auers, in Oberhofen in Tirol, produziert. Nachdem das Interesse am Produkt rasant zunahm und es dort keine Erweiterungsmöglichkeiten gab, wurde das Paar auf einer Immobilienplattform auf das Objekt an der Sulm aufmerksam, welches schließlich auch erworben wurde. Dass es überhaupt soweit kam, verdankt Martin Auer sei-

Fortsetzung auf Seite 48

nem Aufenthalt in Schweden, wo derartige Badefässer zum Kulturgut zählen. Als gelernter Dachspengler adaptierte er die schwedische Version durch einen Edelstahleinsatz, welcher der Hygiene und Langlebigkeit dient. Dem ersten Fass folgten viele weitere, ein Unternehmen wurde gegründet und mittlerweile ergänzen die Feuerwasser Wanne und die Feuerwasser Tasse das Portfolio der Feuerwasser Fässer. Es bereitet Martin große Freude vielen Menschen schöne Erlebnisse und die tiefe Entspannung in den Feuerwasser Produkten zu ermöglichen. Gemeinsam im Team wird mit Liebe zum Handwerk, zur Nachhaltigkeit und zum Wellnessen in der Natur an dieser Mission gearbeitet.

Das Interesse der Besucher zeigte sich an den vielen, teilweise sehr spezifischen Fragen, welche von Martin Auer und seiner Partnerin geduldig und immer mit guter Laune beantwortet wurden. *B.J.*

Betreutes Wohnen Kirschallee

Am Mittwoch, den 14. September 2022 machten die Bewohner des Betreuten Wohnens Kirschallee einen Ausflug zur Schirchlerhütte in Garanas. Das Wetter war schön aber auch sehr windig, deshalb freuten wir uns sehr, in der kaminbeheizten Stube Platz nehmen zu können. Wir genossen zu Mittag die Köstlichkeiten der **Familie Strametz** und beendeten das Essen wie auf der Alm üblich, mit einem Schnapserl. Vor der Heimfahrt gingen wir noch auf Schwammerlsuche. Mit einer Schachtel voll frischer Pilze fuhren wir glücklich und zufrieden nach Hause. Von diesem Ausflug hatten wir auch am nächsten Tag einen Genuss, mit einer Schwammerlsauce und Semmelknödeln. Wir haben uns vorgenommen, diesen Ausflug im nächsten Jahr zu wiederholen, weil es uns sehr gefallen hat und wir uns köstlich unterhalten haben. *Sigrid Aldrian*

Ökologische Unkrautbekämpfung bei der GKB

Die Unkrautvernichtung erfolgt zu 100 Prozent ohne Chemie

Aus Sicherheitsgründen müssen die Bahnanlagen der Graz-Köflacher Bahn und Busbetrieb GmbH (GKB) frei von Unkraut gehalten werden. Die Unkrautbekämpfung im Gleisbereich oder auf Bahnsteigen u.a.m. verursacht jedoch einen erheblichen Aufwand und damit Kosten.

Die GKB setzt daher seit Sommer 2022 auf ein neues hocheffektives und vor allem völlig ökologisches Verfahren. Das Unkraut wird nun zu 100 Prozent ohne Chemie bekämpft: Zum Einsatz kommen dabei nur bis zu 95 Grad heißes Wasser und ein – sogar essbarer – biologischer Schaum aus Maisstärke. Der aufgebrachte Schaum speichert die entstehende Hitze, die damit länger auf die Pflanzen einwirken kann. Durch die hohen Temperaturen stirbt das Unkraut bis in den Wurzelbereich ab und auch umliegende Samen werden noch vor dem Aufgehen zerstört. Bei regelmäßiger Wiederholung des Vorgangs, reduziert sich der Unkrautbewuchs nachhaltig.

Durch die neue ökologische nassthermische Unkrautbekämpfung entsteht keine Gefahr für Menschen oder Tiere und auch das Grundwasser wird dadurch nicht beeinträchtigt. Die GKB ist damit erneut Wegbereiterin für mehr Ökologie und Umweltschutz im Bahnbereich. *Foto: © GKB*

Raiffeisenbank Süd-Weststeiermark unterstützt Schulen – „Wir hilft!“

Nach dem Motto „WIR hilft!“ wurde auch heuer wieder eine großzügige, regionale Förderung vorgenommen: Die Raiffeisenbank Süd-Weststeiermark übergab an die Volksschulen Hollenegg und Bad Schwanberg sowie an die Mittelschule in Bad Schwanberg jeweils 500 Euro, denn eine Investition in den Nachwuchs ist auch zugleich eine gute Investition in UNSERE ZUKUNFT.

Der Pandemie war es geschuldet, dass es in puncto Geschenke zum Weltspartag in der Raiffeisenbank Süd-Weststeiermark zu einem Umdenken kam. Da der Weltspartag zwei Jahre lang nicht stattfinden konnte, entschieden wir als Bank in der und für die Region, das dafür vorgesehene Geld wichtigen Vereinen und Institutionen vor Ort zukommen zu lassen. Nach den Kindergärten und den Musikvereinen in den letzten Jahren entschlossen WIR uns, im heurigen Jahr (anstelle der Geschenke für unsere erwachsenen Kunden) die entsprechende Summe regionalen Mittel- und Volksschulen zur Verfügung zu stellen.

Gemeinsam Großes bewirken – Ihre Raiffeisenbank fördert die Region nachhaltig!

Firmenjubiläum von Sandra Prinz

Über mich

Vor vielen Jahren erlernte ich den Beruf der Kosmetikerin und Fußpflegerin, den ich seitdem mit sehr viel Freude und Leidenschaft ausübe. Bevor ich mich vor fast 10 Jahren dazu entschieden habe, mich selbstständig zu machen, war ich als Leiterin der Kosmetik-Fußpflege in einem Tages-Spa für die Stadt Graz tätig.

Im Bereich Kosmetik und diabetischer Fußpflege habe ich mich in den vergangenen Jahren in zahlreichen Weiterbildungen mit Wirkungsweisen und modernsten Behandlungsmethoden beschäftigt. Ich bin davon überzeugt, dass eine gute Kosmetik in Zusammenspiel mit einer guten Behandlung nicht nur das Hautbild verbessern, sondern auch ein Geschenk für unsere Psyche sein kann. Für Sie eine individuelle Behandlung zu gestalten, ist für mich sehr wichtig.

Ich behandle ausschließlich mit Produkten, die frei von Parabenen, Mineralölen, Silikonen und künstlichen Farb- und Duftstoffen sind.

Aus Anlass des 10-jährigen Firmenjubiläums überbrachte Bürgermeister **Mag. Karlheinz Schuster** die Glückwünsche der Marktgemeinde Bad Schwanberg und überreichte **Frau Prinz** einen Blumenstrauß.

Kosmetik und Diabetische Fußpflege
Sandra Prinz
Waldstraße 12, 8541 Bad Schwanberg
Tel. 0676 606 40 78, E-Mail: sandraprinz@gmx.at

Telefonische Terminvereinbarung erbeten.

Aufruf der Gesellschaft der Mühlenfreunde

Die Österreichische Gesellschaft der Mühlenfreunde betreibt auf ihrer Homepage auch eine Datenbank, wo alle Mühlen, Sägen und Hammerwerke aus Österreich gespeichert werden. In der Mühlendatenbank, abzurufen unter www.muehlenfreunde.at, sind derzeit 2.270 Mühlen, Sägen und Hammerschmieden gespeichert. Um 1900 gab es in Österreich noch ca. 10.000 bis 12.000 Mühlen.

Ich bin im Vorstand der Mühlenfreunde und beschäftige mich mit der Speicherung der Mühlen und der Restaurierung alter Mühlen. Mit dem Ersuchen an die Gemeinden wollen wir unsere Mühlendatenbank erweitern.

Mir ist im Franziszeischen Kataster (um 1800) aufgefallen, dass es in Bad Schwanberg an den Mühlbächen, die von der Sulm abgeleitet wurden, mehrere Mühlen, Sägen oder auch Hammerwerke gab. Auch im gesamten Gemeindegebiet sind mir einige Mühlen und Sägen aufgefallen. Leider sind im Kataster die Namen nicht eingetragen.

Welche Daten benötigen wir für eine Eintragung

Eigentlich genügt der oder die Namen der Mühle oder Säge, an welchem Bach liegt sie und die Adresse. Falls die Mühle bereits abgerissen und keine Adresse mehr vorhanden ist, würde ich die Koordinaten des einstigen Standortes benötigen. Interessanter und aufschlussreicher wären natürlich ein oder zwei Fotos von der einstigen Mühle oder von den Überresten, die noch vorhanden sind. Eine kurze Erwähnung, seit wann es die Mühle gibt und wann sie stillgelegt wurde.

Falls eine geschichtliche Aufarbeitung der Mühle vorhanden ist, würde ich diesen Text in den erweiterten Teil der Datenbank (größere Speicherkapazität) eintragen. Dieser Teil der Datenbank ist jedoch nur für Mitglieder der Mühlenfreunde zugänglich. Bei den Fotos würde ich auch noch die Bildquelle benötigen.

Herzlich Grüße und GLÜCK ZU!

Johann Wagner
Umbachmühle 2, 3324 Euratsfeld
Tel. 0681/105 225 53
wajo@direkt.at
office@muehlenfreunde.at
www.muehlenfreunde.at

Gemeindeturnier im Eisstockschießen

Gemeindeturnier im Eisstockschießen am Sonntag, den 15. Jänner 2023, mit dem Beginn um 8 Uhr. Ausweichtermin bei Schlechtwetter ist Sonntag, der 22. Jänner 2023.

Anmeldung bis spätestens Donnerstag, den 12. Jänner 2023 bei Obmann **Herbert Galli** unter der Telefonnummer 0676 490 25 41. Es wird ausnahmslos mit bereitgestellten Holzstöcken geschossen. Veranstalter: Eisschützenrunde Hollenegg.

SV Bad Schwanberg

1. Mannschaft

Unsere Mannschaft steht nach der Hinrunde der Unterliga West mit 24 Punkten hinter Hengsberg und Groß St. Florian auf dem 3. Tabellenplatz. In 13 Spielen gab es 7 Siege, 3 Unentschieden und 3 Niederlagen.

Das Team rund um Cheftrainer **Hannes Höller** und Co-Trainer **Christopher Townsley** startete mit einem 3:1 Heimerfolg gegen Ragnitz in die Saison. In der 2. Runde unterlag man gegen einen starken Gegner in Gleinstätten, mit 2:6. Darauf folgten zwei Unentschieden gegen Ligist und Bad Gams. Im Heimspiel gegen Lannach zeigte die Mannschaft eine starke Leistung und konnte mit einem 2:1 den zweiten Saisonsieg einfahren. Runde 6 und 7 wurde wegen starkem Regen verschoben. Das erste Nachtragsspiel gegen Leibnitz verloren wir auswärts mit 0:4, das Zweite gegen Tabellenführer Hengsberg endete nach einer guten Vorstellung mit 2:2. In der 8. Runde war man in Flavia Solva mit 0:4 chancenlos. In den letzten fünf Spielen startete unsere Mannschaft einen Lauf und konnte fünf Siege in Serie holen – 4:0 gegen St. Veit, 2:1 gegen Groß St. Florian, 2:1 gegen Söding, 1:0 gegen Dobl, 3:2 gegen Allerheiligen/W II.

Die junge Mannschaft zeigte vor allem zuhause sehr starke Leistungen. In den sieben Heimspielen blieb man mit fünf Siegen und zwei Unentschieden ungeschlagen. Auswärts konnte man nicht immer vollends überzeugen. Wir werden mit voller Motivation in die Vorbereitung für die Rückrunde gehen und möchten uns im oberen Tabellendrittel festsetzen.

Sommercamp 2022

Unser fünftägiges Sommercamp war in diesem Jahr mit 118 teilnehmenden Kindern eines der größten Kinder-Fußballcamps der Steiermark bzw. von Österreich. Bei der Verlosung am letzten Tag der Woche wurden 1695 Euro generiert, die an **Pro Juventute** Kinderheime übergeben werden. Diese Großveranstaltung ist nur mit tatkräftigen Mitwirkern, Betreuern und Sponsoren möglich. Wir möchten uns im Namen des Sportvereins Bad Schwanberg und des NZS Bad Schwanberg für die großartige Unterstützung bedanken.

- Autohaus Paier & Paier
- Bäckerei Schmuck
- Bauhof Deutschlandsberg
- BellaRoc – Andreas Suppinger
- Brandl / Aufhauser
- Brendlhütte
- Cafe Leuchtturm
- Distillery Krauss
- Elektrotechnik Josef Koch
- Energie Steiermark
- Fleischerei Brauchart
- Fleischerei Mauthner
- Fidas Steuerberatung
- Gemeinde Bad Schwanberg
- Glas Kiedl
- Guttmann – Kahr Handels- und Gastronomie OG
- I.N. Immobilienverwaltung
- Interspar Deutschlandsberg
- Intersport Pilz
- Jako
- Kaiser Systeme
- Konrad Beyer & Co Spezialbau
- Kosmetik Prinz
- Leo Möbeldesign
- Licht Lesky
- Martinhof
- Pirker Transporte
- PFP Service
- Raiffeisenbank Süd-Weststeiermark
- RKE Elektro- und Energietechnik
- Schleich GEO
- SKF Küchen
- Smart Connect Koch
- Steiermärkische Sparkasse
- STP-Dach
- Swietelsky
- Taxi Edegger
- Thomas Hofer
- Tischlerei Gegg
- Tischlerei Zenz
- UEBEX

Preisschnapsen 2022

Unser traditionelles Preisschnapsen am 19.11.2022 fand in diesem Jahr im Rossstall Hollenegg statt. Insgesamt schnapsten 89 Teilnehmer in vielen spannenden Runden um großartige Preise. **Hermann Edler** holte sich den Sieg, **Maria Koch** wurde die beste Dame.

70 Jahre Jubiläumsfeier

Der SV Bad Schwanberg feiert in diesem Jahr das 70-jährige Jubiläum. Diesen Anlass werden wir im Jahr 2023 mit einer Veranstaltung in Verbindung mit einem Meisterschaftsspiel in der Rückrunde feiern. Nähere Infos folgen in der nächsten Ausgabe.

NZS Bad Schwanberg

Das NZS Bad Schwanberg stellte in dieser Spielzeit 10 Mannschaften und konnte dabei unzählige Kinder für den Fußball begeistern. Bis zur U12 findet kein Ligabetrieb statt, die Turniere wurden alle mit hervorragenden Ergebnissen abgeschlossen.

- Zwergaltreff (Trainer: **Christopher Townsley, Hannes Krauss**)
- U7 (Trainer: **Christian Kluge-Prattes, Roland Schrei, Hans-Jörg Gosch**)

- U8 und U9 (Trainer: **Mario Klug, Hubert Prinz**)
- U11A und U11B (Trainer: **Rudi Schmuck, Stefan Lampl**)

- U12 (**Andreas Aldrian, Gerald Kriebernegg, Franz Dolinschek**)

Die U13 erreichte im Gebiet West den 4. Platz und stellte mit **Paul Kriebernegg** den besten Torschützen (15 Tore). Seit diesem Jahr gibt es eine Spielgemeinschaft mit Gleinstätten, Pistorf, St. Andrä und St. Johann. Eine Mannschaft der U14 ist mit der Spielgemeinschaft im Gebiet West angetreten und belegte den 3. Tabellenrang. Die andere Mannschaft der U14 trat erneut in der Leistungsklasse an und steht auf dem starken 2. Platz. In neun Spielen gab es sieben Siege, 1 Unentschieden und 1 Niederlage. **Simon Krasser** ist mit 22 Treffern der beste Torschütze.

- U13 (**Gerald Kriebernegg, Elias Veit, Franz Dolinschek**)

- U14 Gebiet West und Leistungsklasse (**Gerald Kriebernegg, Markus Gosch, Franz Dolinschek**)

Der SV Bad Schwanberg und das NZS Bad Schwanberg bedanken sich bei der Gemeinde, bei allen Fans, Mitgliedern und Sponsoren für die großartige Unterstützung. Wir freuen uns bereits auf Ihren nächsten Besuch auf unseren Sportanlagen!

TC Raiffeisen Glas Kiedl Bad Schwanberg

Vereinsmeisterschafts-Abschluss

Mit unglaublich spannenden Spielen gingen heuer die Vereinsmeisterschaften des TC Bad Schwanberg über die Bühne. In zahlreichen Bewerben matchten sich über 50 Teilnehmer*innen. Am 1. Oktober wurden die Sieger gefeiert.

Die Sieger in den Kategorien sind:

Herren allgemein:
Sieger: Rene Strauss
2. Platz: Kevin Ehmann

Herren allgemein B-Bewerb:
Sieger: Andreas Hopfer
2. Platz: Ewald Alker

Damen allgemein:
Siegerin: Stefanie Kainer
2. Platz: Viktoria Wildbacher

Damen allgemein B-Bewerb:
Siegerin: Sarah Hasenhütl
2. Platz: Silvia Aldrian

Herren 45+:
Sieger: Karlheinz Schuster
2. Platz: Herbert Jöbstl

Herren 45+ B-Bewerb:
Sieger: Gerhard Schmuck
2. Platz: Bruno Jöbstl

Herren ohne ITN:
Sieger: Georg Koch
2. Platz: Hubert Prinz

Für die Kulinarik sorgte am VMS-Abschluss unser **Robert Müller** mit überaus leckerem Kistenfleisch – vielen Dank dafür! Ein Dank gilt außerdem unseren motivierten Organisatoren **Johann Tschemernegg** und **Andreas Resch**.

Glockerlturnier

Am 10. September wurde bei sehr schönem Herbstwetter das Glockerlturnier ausgetragen. Neben dem Tennis gab es heuer einen neuen Zweitbewerb – das Becher werfen (vielen wohl noch als Trinkspiel aus der „Jugend“ bekannt: man muss mit einem Tischtennisball in mit „Flüssigkeit“ befüllte Plastikbecher werfen – bei uns war es Wasser ☺). Es war wie immer ein sehr spaßiger Tag. Gewonnen haben das Turnier **Rudi Trobentar, Julia Schuster** sowie ihre Schwester **Katharina Schuster**.

Neue Tafelsponsoren

Wir dürfen uns heuer über noch drei neue Tafelsponsoren freuen: **Wagner Dach, Prattes Installationen** und **Lichttechnik Lesky**. Vielen Dank für die Unterstützung und wir freuen uns auf eine lange Zusammenarbeit!

Jetzt geht es für alle Tennisspieler*innen vorerst einmal ins Wintertraining oder in die Winterpause, um dann mit neuer Energie und gestärkt in die Saison 2023 zu starten!

Der TC Bad Schwanberg wünscht allen Schwanbergerinnen und Schwanbergern eine besinnliche Weihnacht!

Tennisverein TV Gaest Hollenegg

Eine tolle Freiluft-Tennissaison geht zu Ende, in der wir wieder ohne Einschränkungen unserem Hobby nachgehen konnten. Damit das Tennisleben gut funktioniert, bedarf es alljährlich eines großen persönlichen Einsatzes aller Mitglieder. Dazu gehören auch laufende Investitionen in die Tennisanlage. Hervorheben möchten wir die Anschaffung einer fahrbaren Tenniswalze. Dadurch konnten wir auch heuer wieder allen Mitgliedern Top-Spielplätze bieten. Unsere Plätze werden trotz des langen Bestehens immer noch von allen Spielern sehr gelobt, und das ist nur durch eine ständige und gewissenhafte Pflege möglich – Danke an unsere Platzwarte!

Jeder kleine Verein benötigt die Unterstützung von Sponsoren, bei denen wir uns von ganzem Herzen bedanken möchten: Hauptsponsoren Firma **Gaest** und **Allianz Gigerl**, sowie alle weiteren Sponsoren: **IGE, KAT, fidas, K&K Zeitwert, inStyleHaus, Bäckerei Schmuck, Malerbetrieb Zmugg, MH Montagen, Wagner Dach, Getränke Lenz, Fenster Wildbacher, Cafe Pilko, Schilcherland Realitäten, Cafe Larini, Raiffeisenbank, Mautner Lacke, Schuiki Schilcher, RA Ogris & Schöngrundner.**

Die Verpflegung am Platz war auch heuer wieder ausgezeichnet (Dank an **Peter Kiefer**), mit einem immer gut dazu passenden Schilcher - und auch das Kartenspielen danach kam wie schon gewohnt nie zu kurz.

Der Meisterschaftsbetrieb war wieder äußerst erfolgreich. Unsere Kampfmannschaft spielte bis zur letzten Runde um den Aufstieg mit, der leider knapp verpasst wurde. Auch unsere Jugend konnte wieder wichtige Matchpraxis sammeln und die Ü45 hat sich gut geschlagen.

Unser Highlight war die Abschlusswanderung, bei der wieder ausgiebig gefeiert und gemeinsam auf eine erfolgreiche Saison zurückgeblickt wurde.

Tennis ist ein schöner und vor allem günstiger Sport und wir freuen uns jedes Jahr wieder auf neue Mitglieder. Hoffentlich kann's bald wieder los gehen!

Euer Vorstand

PS.: erfreuliche Nachricht. Unser Obmann-Stellvertreter **Heinz Divjak** und seine Frau **Bianca** sind den Bund der Ehe eingegangen!

Tage der offenen Tür in den Höheren Schulen 2022/23

BORG Deutschlandsberg	Freitag, 16.12.2022, 15 – 18 Uhr
HLW/FW Deutschlandsberg	Mittwoch, 21.12.2022, 16 – 19 Uhr
Fachschule Burgstall Wies	Samstag, 14.01.2023, 9 – 13 Uhr Infonachmittag: Dienstag, 13.12.2022 14.30 – 15.30 Uhr Voranmeldung unter 03465/2394 erbeten!
Polytechnische Schule Deutschlandsberg	Freitag, 27.01.2023, 8.30 – 13 Uhr
HTBLA Kaindorf und Arnfels	Freitag, 03.02.2023 Samstag, 04.02.2023
Fachschule für Land- u. Forstwirtschaft Silberberg	jeden Donnerstag, 15 – 17 Uhr Voranmeldung unter 03452/82339-0 erbeten!
Land- u. forstwirtschaftliche Fachschule Stainz	Freitag, 03.02.2023, 13 – 17 Uhr Infonachmittage: Donnerstag, 15.12.2022, Donnerstag, 12.01.2023, Donnerstag, 26.01.2023 14.30 – 16.30 Uhr Voranmeldung unter 03463/2364 erbeten!

WIR GRATULIEREN herzlichst zur Geburt von

David Wurzenrainer
Gabriel Temmel
Emmerich Kalny
Lukas Hölzl
Fabian Garber
Katharina Petschnig
Felix Cebular
Julian Grebien
Ben Reinisch

In Stiller Trauer

Johann Edler
Maria Hofer
Johann Kienzer
Anna Kohlberger
Irma-Johanna Waidhofer

BEREITSCHAFTSDIENST DER APOTHEKEN

Dezember 2022

1	Do	Schwanberg
2	Fr	Christophorus Deutschlandsberg
3	Sa	Eibiswald
4	So	Schwanberg
5	Mo	Wies
6	Di	Hirschen Deutschlandsberg
7	Mi	Schwanberg
8	Do	Wies
9	Fr	Eibiswald
10	Sa	Schwanberg
11	So	Wies
12	Mo	Christophorus Deutschlandsberg
13	Di	Schwanberg
14	Mi	Christophorus Deutschlandsberg
15	Do	Eibiswald
16	Fr	Christophorus Deutschlandsberg
17	Sa	Wies
18	So	Eibiswald
19	Mo	Schwanberg
20	Di	Hirschen Deutschlandsberg
21	Mi	Eibiswald
22	Do	Hirschen Deutschlandsberg
23	Fr	Wies
24	Sa	Eibiswald
25	So	Schwanberg
26	Mo	Wies
27	Di	Eibiswald
28	Mi	Christophorus Deutschlandsberg
29	Do	Wies
30	Fr	Christophorus Deutschlandsberg
31	Sa	Schwanberg

Jänner 2023

1	So	Apotheke Wies
2	Mo	Apotheke zur Krone Eibiswald
3	Di	Hirschen Apotheke Deutschlandsberg
4	Mi	Apotheke Wies
5	Do	Hirschen Apotheke Deutschlandsberg
6	Fr	Johannes Apotheke Schwanberg
7	Sa	Apotheke Wies
8	So	Apotheke zur Krone Eibiswald
9	Mo	Christophorus Apotheke Deutschlandsberg
10	Di	Apotheke Wies
11	Mi	Christophorus Apotheke Deutschlandsberg
12	Do	Johannes Apotheke Schwanberg
13	Fr	Christophorus Apotheke Deutschlandsberg
14	Sa	Apotheke zur Krone Eibiswald
15	So	Johannes Apotheke Schwanberg
16	Mo	Apotheke Wies
17	Di	Hirschen Apotheke Deutschlandsberg
18	Mi	Johannes Apotheke Schwanberg
19	Do	Hirschen Apotheke Deutschlandsberg
20	Fr	Apotheke zur Krone Eibiswald
21	Sa	Johannes Apotheke Schwanberg
22	So	Apotheke Wies
23	Mo	Christophorus Apotheke Deutschlandsberg
24	Di	Johannes Apotheke Schwanberg
25	Mi	Christophorus Apotheke Deutschlandsberg
26	Do	Apotheke zur Krone Eibiswald
27	Fr	Christophorus Apotheke Deutschlandsberg
28	Sa	Apotheke Wies
29	So	Apotheke zur Krone Eibiswald
30	Mo	Johannes Apotheke Schwanberg
31	Di	Hirschen Apotheke Deutschlandsberg

Februar 2023

1	Mi	Apotheke zur Krone Eibiswald
2	Do	Hirschen Apotheke Deutschlandsberg
3	Fr	Apotheke Wies
4	Sa	Apotheke zur Krone Eibiswald
5	So	Johannes Apotheke Schwanberg
6	Mo	Christophorus Apotheke Deutschlandsberg
7	Di	Johannes Apotheke Schwanberg
8	Mi	Christophorus Apotheke Deutschlandsberg
9	Do	Apotheke Wies
10	Fr	Christophorus Apotheke Deutschlandsberg
11	Sa	Johannes Apotheke Schwanberg
12	So	Apotheke Wies
13	Mo	Apotheke zur Krone Eibiswald
14	Di	Hirschen Apotheke Deutschlandsberg
15	Mi	Apotheke Wies
16	Do	Hirschen Apotheke Deutschlandsberg
17	Fr	Johannes Apotheke Schwanberg
18	Sa	Apotheke Wies
19	So	Apotheke zur Krone Eibiswald
20	Mo	Christophorus Apotheke Deutschlandsberg
21	Di	Apotheke Wies
22	Mi	Christophorus Apotheke Deutschlandsberg
23	Do	Johannes Apotheke Schwanberg
24	Fr	Christophorus Apotheke Deutschlandsberg
25	Sa	Apotheke zur Krone Eibiswald
26	So	Johannes Apotheke Schwanberg
27	Mo	Apotheke Wies
28	Di	Hirschen Apotheke Deutschlandsberg

März 2023

1	Mi	Johannes Apotheke Schwanberg
2	Do	Hirschen Apotheke Deutschlandsberg
3	Fr	Apotheke zur Krone Eibiswald
4	Sa	Johannes Apotheke Schwanberg
5	So	Apotheke Wies
6	Mo	Christophorus Apotheke Deutschlandsberg
7	Di	Johannes Apotheke Schwanberg
8	Mi	Christophorus Apotheke Deutschlandsberg
9	Do	Apotheke zur Krone Eibiswald
10	Fr	Christophorus Apotheke Deutschlandsberg
11	Sa	Apotheke Wies
12	So	Apotheke zur Krone Eibiswald
13	Mo	Johannes Apotheke Schwanberg
14	Di	Hirschen Apotheke Deutschlandsberg
15	Mi	Apotheke zur Krone Eibiswald
16	Do	Hirschen Apotheke Deutschlandsberg
17	Fr	Apotheke Wies
18	Sa	Apotheke zur Krone Eibiswald
19	So	Johannes Apotheke Schwanberg
20	Mo	Christophorus Apotheke Deutschlandsberg
21	Di	Christophorus Apotheke Deutschlandsberg
22	Mi	Christophorus Apotheke Deutschlandsberg
23	Do	Apotheke Wies
24	Fr	Christophorus Apotheke Deutschlandsberg
25	Sa	Johannes Apotheke Schwanberg
26	So	Apotheke Wies
27	Mo	Apotheke zur Krone Eibiswald
28	Di	Hirschen Apotheke Deutschlandsberg
29	Mi	Apotheke Wies
30	Do	Hirschen Apotheke Deutschlandsberg
31	Fr	Johannes Apotheke Schwanberg

April 2023

1	Sa	Apotheke Wies
2	So	Apotheke zur Krone Eibiswald
3	Mo	Christophorus Apotheke Deutschlandsberg
4	Di	Apotheke Wies
5	Mi	Christophorus Apotheke Deutschlandsberg
6	Do	Johannes Apotheke Schwanberg
7	Fr	Christophorus Apotheke Deutschlandsberg
8	Sa	Apotheke zur Krone Eibiswald
9	So	Johannes Apotheke Schwanberg
10	Mo	Apotheke Wies
11	Di	Hirschen Apotheke Deutschlandsberg
12	Mi	Johannes Apotheke Schwanberg
13	Do	Hirschen Apotheke Deutschlandsberg
14	Fr	Apotheke zur Krone Eibiswald
15	Sa	Johannes Apotheke Schwanberg
16	So	Apotheke Wies
17	Mo	Christophorus Apotheke Deutschlandsberg
18	Di	Johannes Apotheke Schwanberg
19	Mi	Christophorus Apotheke Deutschlandsberg
20	Do	Apotheke zur Krone Eibiswald
21	Fr	Christophorus Apotheke Deutschlandsberg
22	Sa	Apotheke Wies
23	So	Apotheke zur Krone Eibiswald
24	Mo	Johannes Apotheke Schwanberg
25	Di	Hirschen Apotheke Deutschlandsberg
26	Mi	Apotheke zur Krone Eibiswald
27	Do	Hirschen Apotheke Deutschlandsberg
28	Fr	Apotheke Wies
29	Sa	Apotheke zur Krone Eibiswald
30	So	Johannes Apotheke Schwanberg

Marktgemeindeamt Bad Schwanberg

Öffnungszeiten und Parteienverkehr:

Montag, von 8 bis 12 Uhr. Dienstag, von 8 bis 12 Uhr und von 16 bis 18.30 Uhr. Donnerstag, von 8 bis 12 Uhr. Freitag, von 8 bis 12 Uhr und von 14 bis 16 Uhr.

Sprechstunden des Bürgermeisters

jeweils am Dienstag, von 17 bis 18.30 Uhr.